

Hello!
NEW
新居浜

市政だより「にいはま」
Niihama

11
2022 NOV



ココロおどる♪

市 HP では新型コロナウイルスのワクチン接種に関する情報を随時更新しています。市公式 LINE を通じての接種予約も可能です。

接種予約はこちらから
(市公式 LINE 経由)



新型コロナウイルスの
ワクチン接種について



虎杖（イタドリ）の実

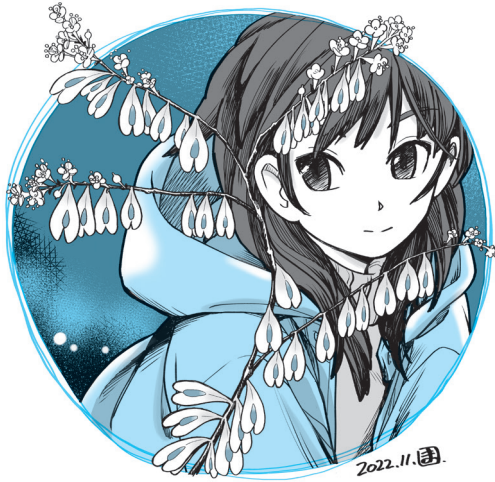

絵／真斗さん

問い合わせ

※新居浜市の市外局番は [0897]

総合案内 65-1234

(休日・夜間)	33-5151
上下水道局	65-1331
(休日・夜間)	65-1334
別子山支所	64-2011
上部支所	43-6101
川東支所	46-1180
消防本部	34-0119
消防テレホンサービス	33-6800

人口・世帯数

(令和4年9月末日現在)

人口	115,627人	(-126)
男	55,782人	(-53)
女	59,845人	(-73)
世帯	57,703世帯	(-25)

()は前月比

市の広報ツール

SNS (ソーシャル・ネットワーキング・サービス)



LINE



twitter



Instagram



YouTube

新型コロナウイルス感染症の発生状況によっては、施設の休業や、イベントなどの中止・延期の可能性があります。詳細は各HPで確認するか、主催団体などへお問い合わせください。また、利用、参加する場合は感染対策にご協力ください。

CONTENTS 目次

- 03 新型コロナワクチンのご案内
- 04 命を守る備え～住宅用火災警報器～
- 08 令和5年度 保育園などの園児を募集します
- 09 11月20日(日)は県知事選挙です
- 10 遊ぼう！学ぼう！ EVENT NEWS
- 12 これからも本との出会いをお届けします
- 13 市政ニュース
パープルリボン・オレンジリボンキャンペーン！／
放っておくと危ない 高血圧！ ほか
- 17 お役立ちカレンダー
- 18 まちの話題／おおきくなあれ
- 20 にいはま市議会だより
- 24 保健の窓口
- 26 おしらせ ※P32からご覧ください。
- 33 無料相談
- 34 一人じゃないよ みんなで子育て

COVER 表紙

秋空の下、元気いっぱいダンスを楽しむ高津保育園の園児たちです。リズムに乗って全力で踊る姿は愛らしく、思わず笑顔になってしまう光景でした。

保育園などの園児募集が始まります(P8)。公立保育園の紹介動画もあるので、ぜひご参考に！

パープルリボン・オレンジリボン キャンペーン

市では、「女性」や「子ども」に対する暴力をなくすことを目指し、今年もパープルリボン・オレンジリボンキャンペーンを行います。詳細は、P13をご覧ください。



パープルとオレンジに
彩られたシンボルツリー

新型コロナワクチンのご案内

WEB

オミクロン株対応ワクチンの接種がスタートしました。
どんな人が対象になるのか、チェックしてみましょう！

予約は
こちら

コールセンター
☎ 0120-040-439

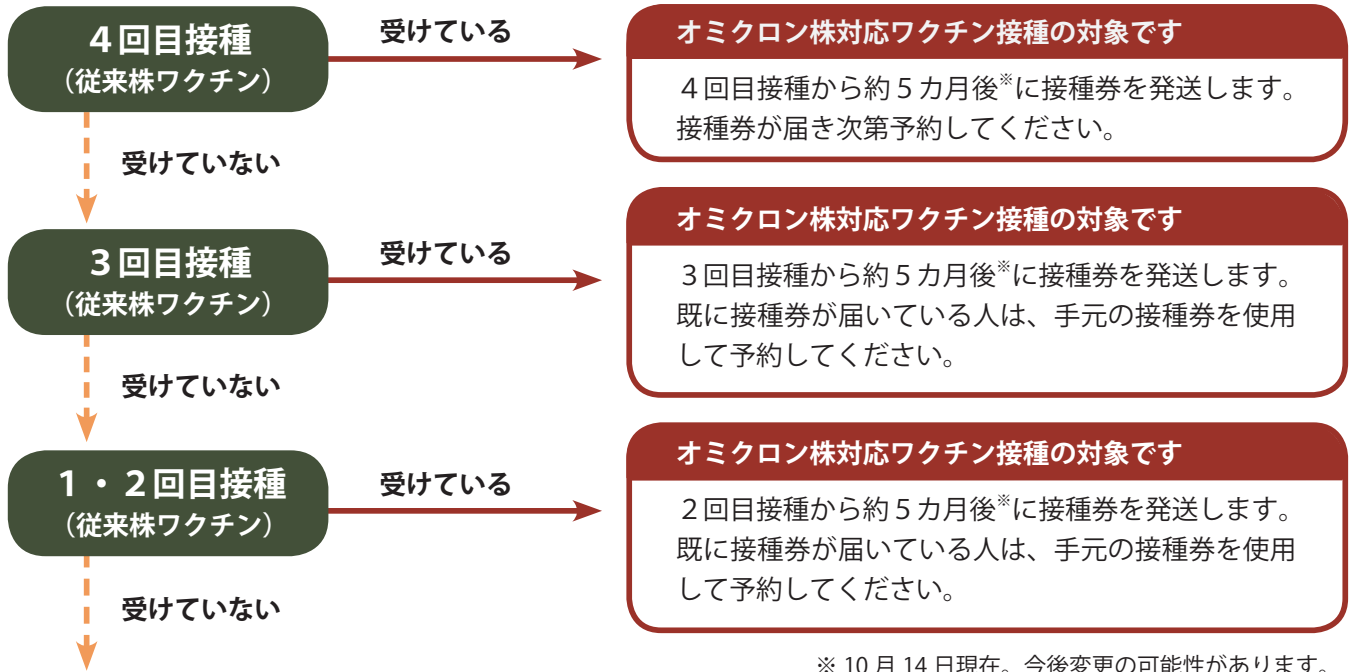

オミクロン株対応ワクチン接種の対象ではありません
手元の接種券を使用して、まずは従来株ワクチンでの1・2回目接種を受けてください。

注 オミクロン株対応ワクチンの接種は**1回**です。
接種後に、従来型ワクチンの接種はできません。

新型コロナワクチン接種は
令和5年3月31日までで、
全額公費負担です。



予約スケジュール

新たに12歳になる人は…
未接種の人は、ノババックスワクチンで1・2回目接種を受けてください。予約には、小児用(5～11歳)ワクチンの接種券として既に手元にあるものを使ってください。3回目からはオミクロン株対応ワクチンの対象となります。

小児(5～11歳)は…
1～3回目とも小児用ワクチンを受けてください。

集団接種を行います

ワクチンは、ファイザー社製オミクロン株対応ワクチンの予定です。

実施日	受付時間	会場
11月4日(金)	19:00～21:00	旧上下水道局庁舎2階
11月11日(金)		
11月18日(金)	18:45～20:45	リーガロイヤルホテル新居浜
11月19日(土)	13:45～17:45	
11月20日(日)	8:45～11:45	
11月25日(金)	19:00～21:00	旧上下水道局庁舎2階

※スケジュール、ワクチンの種類は変更する場合があります。



命を守る備え

～住宅用火災警報器～



問 予防課 ☎ 65-1342

自分や家族、大切な人を守る備えはできていますか？

住宅火災による死者数の増加や高齢化を背景に、平成23年6月に住宅用火災警報器（住警器）の設置が義務付けられ10年が経ちましたが、設置率は十分とは言えません。住警器は火災による煙や熱を感知し、いち早く住宅内にいる人へ火災の発生を知らせます。住警器を設置していた場合、死者

数が半減するという結果も出ています。

住宅火災による死者の発生原因の多くは逃げ遅れです。特に高齢者の死者数が多く、昨年実施した全国住宅火災死者数の統計では、死者数の約7割が65歳以上の高齢者でした（左下の円グラフ）。

年代別の設置率では、高齢者にあたる60代から90代の割合が低い状況です。火災から身を守るため、住警器を設置しましょう！

全国の住宅火災による死者割合（R3）

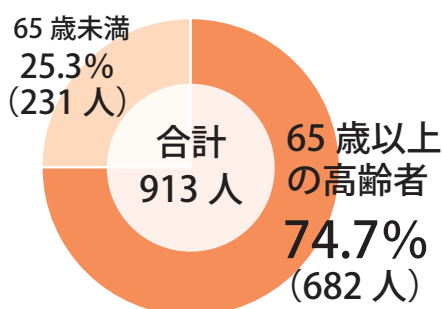

出典：総務省消防庁

火災は、いつ、どこで、何が原因で発生するか分かりません。他人事とは思わず、もしもの時のために備えをしてください。



北消防署消防課
みのり
昌原 未詔

住警器は定期的な点検が必要です！

☑ 必ず定期的にお手入れを

ひもを引っ張って作動確認をしましょう（ボタンを押して確認できる住警器もあります）。ほこりやごみが入ってしまうと正常に作動しないことがあります。タオルや掃除機などできれいに除去するようにしましょう。

☑ 10年を目安に交換を

10年以上経過すると内部の機器が劣化し、故障する可能性があります。10年を目安に必ず交換しましょう。



住警器の取り付けを お手伝いします

住宅火災による被害を減らすため、市では住警器の無料取り付け支援事業を行っています。消防職員が自宅に伺い、取り付けを行います。ぜひご活用ください。

- ☑ **対象者** 65歳以上の人のみが住む世帯
- ※住警器は各世帯で必要個数を購入してください。
- ☑ **設置場所** 主に寝室
- ※2階に寝室がある場合は階段にも取り付けが必要です。

いつでも気軽に予防課
(☎65-1342)まで
ご相談ください！

消防本部予防課
星加 龍一



購入する時の注意事項！

住警器には「煙式」と「熱式」の2種類があります。寝室への設置が義務付けされているのは「煙式」の住警器です。購入の際にはご注意ください！

取り付けまでの流れ

STEP

① 住警器の購入



家電量販店、ホームセンターなどで販売していますので、事前に購入しましょう。

STEP

② 予防課へ申し込み



予防課に連絡して、取り付ける日時や個数などを決めましょう。

STEP

③ 取り付け作業

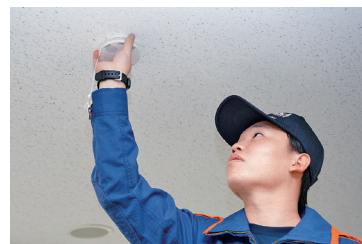

消防職員が自宅へ伺います。取り付け箇所を確認し、取り付けます。

STEP

④ 取り付け完了



取り付け後、お手入れや作動確認の方法をお伝えします。定期的に点検をしましょう！

訪問時には、住警器の取り付けだけでなく、普段聞けない防災についても相談できます。ぜひ、ご利用ください。



南消防署消防課
伊藤 丈一郎

南消防署消防課
稲見 太晴

市民を守る 新たな力！

フレッシュな消防士！

今年4月、市消防本部の一員となった6人のうち、4人目の女性消防士となった藤田さんと、県消防学校で最優秀賞を受賞した福山さんに、消防士を目指したきっかけや意気込みなどを聞いてみました。



北消防署消防課
藤田 結菜

愛のある消防士に

人の役に立てる職に就きたいと悩んでいたときに知った「新居浜市初の女性消防士」の存在。直感的に「私もなりたい」と思い、消防士への一歩を踏み出しました。

いざ消防士になると、救急や救助業務、予防業務など「火を消す」以外の業務も多く、あらゆる面で「市民の命を預かっている」と感じました。これから市民に寄り添った愛のある消防士になりたいです。

火災を起こさせない

大学時代に打ち込んでいた重量挙げの監督が消防士で、その人に憧れて消防士の道へ。9月末までであった県消防学校では、人を助けるための知識や技術を学び、人命救助の最前線に立つ責務を認識しました。また最優秀賞を受賞でき、努力が認められたんだと実感しました。

現在は消防課予防係に配属。これからは、火災を起こさせないようにする予防活動に全力で励みます。



南消防署消防課
福山 草生

救助隊長に聞いてみた！

県内初導入 救助も消火もこの1台で！ 多目的消防用ポンプ自動車

ココがすごい！

- ① 屈折する高さ約14mの「ブーム」と、3人まで搭乗できるバスケットで、安全で確実な救助活動が可能
- ② 900ℓの水槽を積載し、ポンプ機能もあるため、消火栓や防火水槽がない火災現場でも、すぐに消火活動が可能

今後、南海トラフ巨大地震による大規模災害などから市民の安全を守るため、災害に迅速かつ的確に対応できるよう、日々訓練を重ねていきます。



南消防署救助隊長
飯尾 隆人



冬の夜警で火災防ぐ

本市では、自治会青年部などが地域をパトロールし、火災予防に一役買っています。中筋青年部では毎年12月から1月にかけて、毎日交代で地域を巡る「夜警」を実施。夜のとばりが降りたころ、メンバーが拍子木を打ちながら付近をパトロールしています。夜警は100年近く続いている恒例の活動で、かつて女性宅をのぞいていた不審者を捕まえたこともあったとか。火災予防のほか、地域の治安を守ることもつながっているそうです。



11月9日～15日 秋の火災予防運動

住宅防火いのちを守る **10** のポイント

4つの習慣

1. 寝たばこは絶対にしない、させない
2. ストープの周りに燃えやすいものを置かない
3. こんろを使うときは火のそばを離れない
4. コンセントはほこりを清掃し、不要なプラグは抜く

防火標語 「お出かけは マスク戸締り 火の用心」

6つの対策

1. ストープやこんろなどは安全装置のついた機器を使用する
2. 住宅用火災警報器を定期的に点検し、10年を目安に交換する
3. 部屋を整理整頓し、寝具、衣類、カーテンは防災品を使用する
4. 消火器などを設置し、使用方法を確認する
5. お年寄りや体の不自由な人は、避難経路と避難方法を常に確保し、備えておく
6. 防火防災訓練への参加、戸別訪問などにより、地域ぐるみの防火対策を行う

消防クロスワードクイズ

【ヨコのかぎ】

- 1 緊急性の高い症状の傷病者を医療施設へ運ぶ車両
- 2 ○○な計らい
- 3 卵や酢、油を主材料とした半固体状のソース
- 4 食材を焼すこと
- 5 大気の圧力
- 6 疑問を感じて○○をかしげる

【タテのかぎ】

- ① オスはケンケンと鳴く鳥
- ② 月に住んでいるといわれている動物
- ③ ○○○○正しい家系
- ④ お揚げが乗ったうどん
- ⑤ 新居浜市の道の駅○○○○別子
- ⑥ プロ野球の試合後にある○○○○インタビュー
- ⑦ プラスの反対
- ⑧ 新居浜市の木
- ⑨ 試合で一番最初に投げる○○○○投手
- ⑩ ○○○が鷹を産む
- ⑪ サーモンを日本語で

A～Eの文字を順に並べると答えが出てきます。

答え

□の□□□□

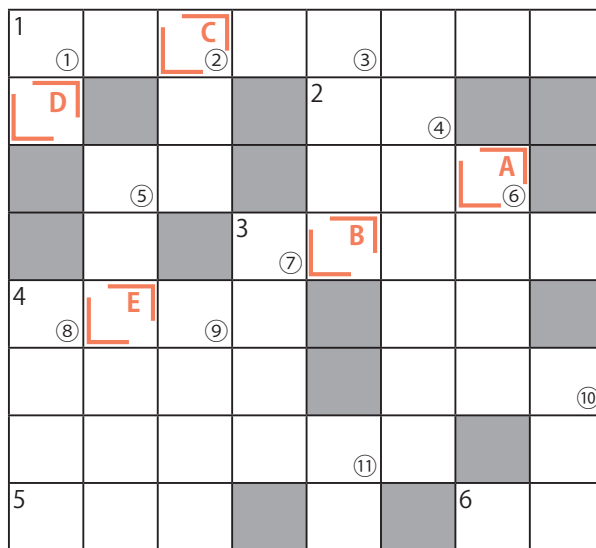

正解者の中から抽選で10人に、住宅用火災警報器をプレゼントします。なお、当選者の発表は発送をもって代えさせていただきます。

応募方法 はがきに①クイズの答え②郵便番号③住所④氏名⑤年齢⑥電話番号⑦消防に関する意見などを記入の上、〒792-8585 消防本部 予防課 消防クロスワードクイズ係まで。

締め切り 12月9日(金) (当日消印有効)

問 予防課 ☎ 65-1342

令和5年度

保育園などの園児を募集します



☎ 子育て課 ☎ 65 - 1582

11月28日(月)から第1希望の施設で申し込みを行ってください。幼稚園、認定こども園(幼稚園機能部分)の申し込みは、各園のスケジュールによります。直接各園にお問い合わせください。

保育所一覧や
申し込みに関する
詳細はこちら



こども保育課 HP



新規申込【令和5年度から施設利用を希望する場合】

■申込書の配布と受付期間

11月28日(月)～12月9日(金)

※㊦㊧を除く 原則 8:30～17:00

■申込書の配布と受付場所

申し込みに必要な書類は、**第1希望の施設で受け取り、その施設に提出してください。**提出の際、簡単な面接を行いますので、お子さんと一緒にお越しください。複数の施設への申し込みはできません。

■対象

令和5年4月1日時点において、生後2カ月(みどり園保育所は生後3カ月、泉幼稚園は生後6カ月)を経過している0歳から就学前までの乳幼児

※令和5年4月1日付で新規入園を希望する乳幼児が申し込みの対象です。

※令和5年4月2日以降に途中入所(園)を希望する場合は、今回の申し込み対象外です。

■入所基準

保育を必要とする次のいずれかの事由に該当することが必要です。

- | | |
|--------------|---------------------------------------|
| ①就労 | ⑧虐待やDVのおそれがある |
| ②妊娠・出産 | ⑨育児休業取得時、既に保育所利用中の子どもの継続利用が必要と認められる場合 |
| ③保護者の疾病・障がい | ⑩その他①～⑨に類すると市が認めた場合 |
| ④親族の介護・看護 | |
| ⑤災害復旧にあたっている | |
| ⑥求職活動 | |
| ⑦就学 | |



公立保育園の紹介動画を
YouTubeにアップ
しています!



入所(園)までのスケジュール

12月下旬
～
保育の必要性の認定と優先度の判断(採点)

▼
入所調整

2月下旬
入所調整結果のお知らせ

▼
4月
施設利用(入所)



若宮保育園 秋山 奈穂

入所(園)の手引き

入所申込時に保育施設で配布しますので、必ずご覧ください。
※市HPからも閲覧できます

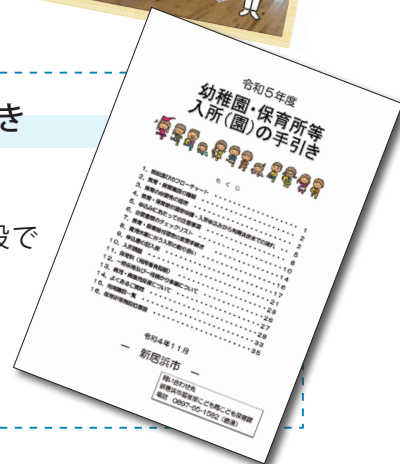



君色の、意見を、示せ、投票で。

選挙管理委員会事務局 ☎ 65-1311



選管 HP

11月20日(日)は県知事選挙です

投票時間

7:00 ~ 20:00

大島・別子山地区は **18:00** まで

可能であればピーク時を避け、混雑の少ない時間帯の分散利用にご協力ください。

混雑予想 // 投票所：10:00 ~ 15:00 ごろ
期日前投票所：最終日前の(金)土

移動期日前投票所を試験設置

新居浜南高校の敷地内に、移動期日前投票所を設置します。本市の有権者であれば、誰でも利用できます。駐車スペースはありませんので、**自家用車での来場はご遠慮ください。**

日時 //
11月10日(木)
16:00 ~ 18:00



期日前投票所はこちら

市役所1階ロビー

11月4日(金)~19日(土) 8:30 - 20:00

別子山支所

11月14日(月)~19日(土) 8:30 - 18:00
(19日のみ 17:00 まで)

新居浜高専 図書館棟1階談話室

11月16日(水)・17日(木) 15:00 - 18:00

入場券は **11月4日(金)**以降、順次自宅に届きます。手元に入場券が届く前でも投票できますので、各投票所の職員にお伝えください。

投票場所の変更について

第28投票区投票所(高齢者生きがい創造学園)は、施設の耐震工事のため、投票場所が変更となります。

(変更前) 高齢者生きがい創造学園 **西側ロビー**
(変更後) 高齢者生きがい創造学園 **北側ロビー**

【地区】中村4丁目(1、2、10~14番を除く)、上原1丁目~4丁目、御蔵町

※西側玄関とロビーは工事で封鎖しているため通り抜けできませんので、**北側駐車場(写真)**をご利用ください。



選挙お役立ち

Q&A

Q 入場券が届かない!

A 届くまで時間がかかる場合があります。

地域によっては発送から3日(土日祝除く)ほどかかる場合があります。転入して3カ月未満の場合は、市の選挙人名簿に登録されていない場合があります。

Q 選挙公報がほしい。どこで手に入るの?

A 新聞折り込みや公共施設で入手できます。

11月9日(水)ごろの朝刊(愛媛・朝日・読売・毎日・日経・産経)で配布するほか、市内公共施設や新聞店に設置します。選挙期間中は県選管HPでもご覧になれます。個別配布希望者は郵送しますので、ご連絡ください。

Q 投票所まで行くことができない。

A 郵便などによる不在者投票があります。

一定の障がいがある人、介護保険法上による「要介護5」の人で自分で投票の意思表示ができる人は、郵便などによる不在者投票ができます。

Q 入院中で投票所に行けない。

A 指定を受けた病院などなら不在者投票できます。

県の選管から指定を受けた病院や介護施設に入院・入所中の場合は、その施設で不在者投票ができます。

Q 仕事で市外にいるけど、投票できないの?

A 滞在先でもできます。

市選挙管理委員会に投票用紙を請求し、滞在先の選挙管理委員会で投票できます。ただし滞在先で投票した投票用紙が、投票日当日に本市に到着している必要がありますので、早めに投票を済ませてください。

遊ぼう！学ぼう！

EVENT NEWS



親子で楽しめそうなイベントを
PICK UP しました。

開館 28 周年！

01

県総合科学博物館開館記念イベント



日時：11月6日(日)
場所：エントランスホールほか
料金：常設展示観覧券が無料
(プラネタリウムなど一部イベントは有料)
問い合わせ：県総合科学博物館 ☎ 40-4100



化石の日
関連イベント

昔の海からこんにちは！
～愛媛で見つかった化石たち～

日時：11:00～15:45
場所：企画展示室前ロビー
料金：無料
※化石探し体験の化石の持ち帰りはできません。



化石の展示や
化石探し体験で
楽しく学ぼう。
大学生による解説も
あります！



©JAMSTEC

食べ物もほとんどないような
海底下の奥深くに住む小さな
生き物たちや、科学掘削船「ち
きゅう」での調査について
分かりやすく紹介します！

講演会「生物がすみ果てはどこだ？
—海底よりさらに下の地底世界を探る—」

日時：10:30～11:30 (受付は 9:45 開始)
場所：第1研修室
定員：45人 (当日受付) 料金：無料
講師：諸野祐樹 (海洋研究開発機構高知コア研究所)

タネであそぼう！

日時：10:00～12:00 / 13:30～15:30
場所：エントランス 料金：無料



ジュズダマを使った
ストラップを作ろう！



※新型コロナウイルス感染症の発生状況により、
施設の休業やイベントの中止・延期の可能性があります。

オススメ新着本

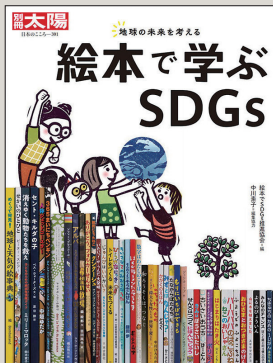

「絵本で学ぶ SDGs」

平凡社

絵本から新たな発見が広がる、SDGsが目指す17のゴールに沿って紹介。

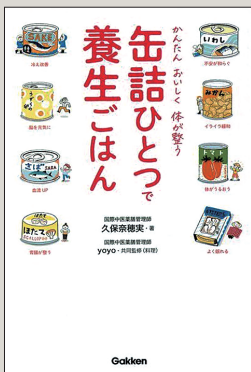

「缶詰ひとつで養生ごはん」

くぼなおみ
学研 久保奈穂実 / 著

手軽な缶詰を使って体の不調を整える、養生レシピが満載。

【開館時間】

火～土：9:00～19:00 日祝：9:00～17:00

【11月休館日】

1日(火) 10月末整理、7日(月)、
14日(月)、21日(月)、28日(月)、30
日(水)月末整理

多目的ホールと角野分館では、毎月おはなし会を開催しています。詳細はHP。



02

カマタマーレ讃岐戦！

愛媛 FC マッチシティ 「新居浜市の日」



日時：11月6日(日) 15:00 キックオフ

場所：ニンジニアスタジアム (松山市)

料金：高校生以下無料 (通常前売り 700 円)

一般 1,000 円 (通常前売り 2,100 円)

WEB 申し込み：11月5日(土) 23:59 まで

問い合わせ：スポーツ振興課 ☎ 65-1303

チケット
特別販売です！

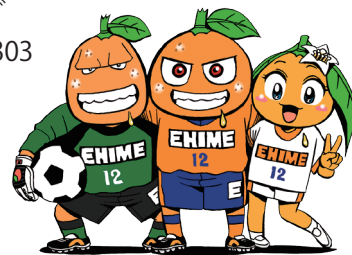

ライトアップイベント
開催します！

03

旧端出場水力発電所 REBORN PROJECT



日時：11月13日(日) 17:00～19:00

場所：マイントピア別子

※マイントピア別子からの観覧のみ

※旧端出場水力発電所の敷地内は入場不可

問い合わせ：別子銅山文化遺産課 ☎ 65-1236

令和5年3月末から開始する一般公開のイベントです！
今回のみの特別なライトアップをお楽しみに！

劇団イン・ノートの
新作上演&トーク！

04

全国学生演劇祭 プレイベント



日時：11月27日(日) 13:00 開演 (12:30 開場)

場所：あかがねミュージアム多目的ホール

定員：248 席 料金：1,000 円

※高校生以下無料、3歳以下入場不可

出演：劇団イン・ノート (第7回全国学生演劇祭大賞受賞)、新居浜西高演劇部など

問い合わせ：あかがねミュージアム

☎ 31-0305



これからも 本との出会いを お届けします

別子銅山記念図書館 ☎ 32-1911



別子銅山記念図書館は10月で開館30周年を迎えました。昭和5年に現・口屋跡公民館に開館し、昭和33年には現・市民文化センター隣に移転。そして平成4年10月4日に別子銅山開坑300年を記念し、別子銅山記念図書館として新たなスタートを切りました。今月は開館30周年を記念して、さまざまなイベントを開催します。

開館30周年記念写真展

「古写真が語る なつかしの図書館と新居浜」

図書館の歩みを振り返りながら、別子銅山、太鼓祭りなどの秘蔵写真でかつての新居浜を巡ります。

日時 11月2日(水)～12月23日(金)

「開館30周年記念 わたしと別子銅山記念図書館フォトコンテスト」の作品を一部紹介！（10月末まで展示）



青空文庫



夏の図書館

開館30周年記念～ようこそようかいのせかいへ～
絵本作家広瀬克也 おはなし&ワークショップ

日時 11月27日(日)

①トークイベント「僕と妖怪絵本」13:00～14:00

②妖怪おめん作り 14:30～16:00

対象 子ども～大人（未就学児は保護者同伴）

定員 各80人（整理券必要） 無料

申込 11月2日(水)より図書館窓口・電話受付可



「妖怪横丁大運動会」絵本館



「妖怪俳句」俳句 / 石津ちひろ絵本館

図書館まつり2022
ブックリサイクル

日時 11月24日(木) 13:30～18:40

25日(金) 9:30～18:40

26日(土) 9:30～14:00

定員 各回50人

30分毎の入場（各回開始30分前より整理券配布）

■パープルリボン・オレンジリボンキャンペーン！

男女参画・市民相談課 ☎ 65-1233
子育て支援課 ☎ 65-1242

11月12日(土)～25日(金)は「女性に対する暴力をなくす運動」実施期間および11月は「児童虐待防止推進月間」です。

▼DVと児童虐待

DVと児童虐待は密接に関係することが多く、DVが起きている家庭では、児童虐待が同時に起きている場合があります。これらは当事者だけで解決するとは困難な場合が多いので、早期発見のため相談窓口の周知徹底、および予防啓発が重要です。

本市では、「女性」や「子ども」に対する暴力をなくすことを目指し、今年もパープルリボン・オレンジリボンキャンペーンを行います。

▼キャンペーン内容 シンボルツリーの設置

市内郵便局の窓口などにシンボルツリーを設置してDV・児童虐待防止を広く啓発します。

ロビー展の開催

○イオンモール新居浜

11月10日(木)～14日(月)

○別子銅山記念図書館

11月15日(火)～18日(金)

○市役所

11月22日(火)～25日(金)

○ウイメンズプラザ

11月26日(土)～30日(水)



シンボルチャームを配布します(数に限りがあります)。

DV・児童虐待防止に関する講演会「DV、児童虐待、ひとつことにならないで！」

講師 石丸 世志(県男女共同参画センター)

日時 11月13日(日)10時開演

場所 ウイメンズプラザ

※要申込 11月4日(金)まで

キャンペーン
詳細はこちら



相談無料

匿名OK

秘密厳守

ひとりでも悩まず、
相談してください。

これって
DVかも



新居浜の相談窓口

● 配偶者暴力相談支援センター

☎ 0897-65-1480 (平日受付 8:30～17:15)
※相談 13:00～17:00

● DV相談ナビ

(県福祉総合支援センター)

☎ #8008 (平日 8:30～17:15・夜間 18:00～20:00)

● 子育て支援課相談ダイヤル

☎ 0897-65-1571 (平日 8:30～17:15)

● 児童相談所対応ダイヤル

(東予子ども・女性支援センター)

☎ 189 (24時間対応)

☆その他の相談窓口はこちら

性被害・セクハラ・デートDV・AV出演被害・JKビジネスなどの相談窓口一覧(内閣府)



配偶者などからの暴力相談窓口一覧(愛媛県)

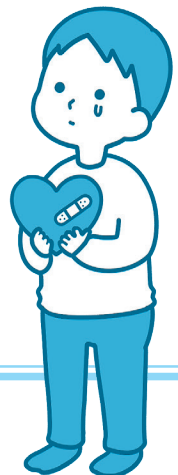

■放っておくと危ない 高血圧！

国保課 ☎65・1219

皆さんは、自分の健康状態を知っていますか？生活習慣病は、自覚症状がなくても、知らない間に重症化していることがあります。生活習慣病は発症予防と重症化予防が大切です。血圧を管理して健康寿命を延ばしましょう。

▼愛媛県は心不全で亡くなる人の割合が多い！

「血圧が高い」と言われても、「自覚症状がないので大丈夫」と思っていないませんか？

「健康診断の時だけ高い」「家で測ると低い」などの声を聞くことがあります。定期的に血圧を測って自身の正しい血圧を知ることが大切です。

高血圧は、心不全や心筋梗塞、脳出血や脳梗塞などの危険性が高まります。職場・職域での生活

血圧の管理のために、「血圧記録手帳」で血圧を記録してみませんか。



国保課 岡嶋 ひかる

Ⅲ度	180 / 110 以上
Ⅱ度	160 ~ 179 / 100 ~ 109
Ⅰ度	140 ~ 159 / 90 ~ 99
高値	130 ~ 139 / 80 ~ 89
正常高値	120 ~ 129 / 80 未満
正常	120 未満 / 80 未満

習慣病予防健診や新居浜国保の特定健診の結果、血圧分類がⅡ度以上（左図参照）の高血圧の人は、自覚症状がなくても医療機関を受診しましょう。

高血圧は要因のひとつ！

愛媛県は心不全で亡くなる人が多い！
心不全で亡くなる人の割合（人口10万人対）

ワースト ワースト
女性 全国 **1** 位 男性 全国 **2** 位

※厚生労働省人口動態統計特殊報告
年齢調整死亡率（2015年）



定期的に血圧を測りましょう



国保課 HP

【問い合わせ先】
国保課 ☎65・1219

受診場所・時間は市政だより10月号に折り込みの「令和4年度下半期集団健診カレンダー」をご覧ください。国保課ホームページからも確認できます。

▼健診を受けて健康状態を確認しましょう！

若年者健診（18～39歳）、特定健診（40～74歳）、がん検診などを実施しています。

▼若い世代への生活習慣病の発症、重症化予防に取り組んでいます
市では、市民の健康づくりを推進するため、全国健康保険協会（協会けんぽ）愛媛支部と包括連携協定を結んでいます。生活習慣病は若い時からの生活習慣（食事、運動、喫煙、飲酒など）が発症の要因となる疾患です。

■いつまでも元気であるために！

参加者募集 中 !!

ぴんぴんキラリ PPK体操



八雲拠点の皆さんが PPK 体操を行っている様子

地域包括支援センター ☎ 65・1245

いつまでも若々しく、また、住み慣れた地域で生き生きと生活できるように、あなたも一緒に PPK 体操を始めませんか？

▼ PPK 体操ってどんな体操？

みんなで DVD を見ながらセラバンド（ゴム製のバンド）やお手玉を使って体を動かします。体力に自信のない人でも無理なく安全に行える高齢期に適した全身運動です。参加者には、セラバンドやお手玉をプレゼントしています。

▼ どんな効果があるの？

全身の筋力がつき、立ったり歩いたりスムーズに行えるようになったり、体力がつくことで、疲れにくくなったり、バランス機能が向上し、転倒予防につながったりします。体験した人からは「肩や腰が楽になった」「以前よりもスタスタと歩けるようになった」などの声が聞かれています。

▼ どこまでできるの？

拠点を開設している自治会館で行えます。9月30日現在、市内105カ所の自治会館で実施しています。拠点は、自治会員に限らず参加できます。自宅近くの自治会館で実施していない場合は、拠点を新設して PPK 体操を始められることもできます。新設のお手伝いもしていますので、ご相談ください。

▼ 新しく立ち上がった拠点を紹介します☆

- 阿島上
- 松原市営住宅
- 下本郷上
- 新田連合
- 松木坂井
- 瀬戸・寿連合

地域で見守り合える良い機会となっています。毎週楽しく活動しています♪
(阿島上世話人・真鍋さん)



100 拠点目の立ち上げとなった阿島上拠点

体験会も行っています。詳細は、地域包括支援センターまで問い合わせください♪

11月は「ねんきん月間」です

市民課 ☎ 65・1232

「ねんきん月間」は、皆さんに公的年金制度の意義や仕組みについて理解を深めてもらい、制度を身近に感じてもらうための期間です。

マイナポータルに登録すると、スマートフォンなどからいつでもどこでも申請ができます。申請結果もオンラインで確認できます。

▼対象となる手続きは？

- ① 国民年金第1号被保険者加入の届出（退職後の厚生年金からの変更など）
- ② 国民年金保険料免除・納付猶予申請
- ③ 国民年金保険料学生納付特例の申請

▼国民年金の手続きは電子申請で行えます

5月からマイナポータル（行政手続きのオンライン窓口）を利用した国民年金の加入手続、保険料免除申請などの電子申請ができますようになっています。

▼手続きに必要なものは？

- ・マイナンバーカード
- ・マイナンバーカード読み取り可能なスマートフォン
- ・利用者証明用電子証明書パスワード（数字4桁）
- ・券面事項入力補助用パスワード（数字4桁）

申請方法は、こちらを参考にしてください。



市民課 森岡 礼恵

申請方法

- ① まずは、マイナポータル利用者登録を行う。
- ② マイナポータルにログインして、トップ画面の「年金の手続をする」を選択する。
- ③ 「国民年金に関する手続」画面で、希望する手続を選択する。
- ④ 券面事項入力補助用パスワードを入力して、スマートフォンにマイナンバーカードを押し当てて読み取る。
- ⑤ 必要事項を入力して送信すれば、電子申請は完了です。



日本年金機構 HP



マイナポータル HP

これまでの年金記録や年金見込額などの確認には「ねんきんネット」をご利用ください。マイナポータルからアクセスできます。



ねんきんネット
マスコットキャラクター
「ねんきん太郎」

令和4年4月1日以降に初めて年金制度に加入する人（20歳に到達した人、20歳を前に厚生年金被保険者となった人など）に対しては、年金手帳に代わり、基礎年金番号通知書（縦54mm×横85mmのカード型）を交付しています。

なお、既に交付されている年金手帳は、これからも年金の手続きに利用できますので、年金手帳を持っている人には、切り替えの基礎年金番号通知書は交付されません。年金手帳を引き続き大切に保管してください。

▼国民年金手帳と基礎年金番号通知書



日 SUN	月 MON	火 TUE	水 WED	木 THU	金 FRI	土 SAT
<p>■防災行政無線自動電話応答システム 市内一斉放送の防災行政無線の内容を確認できます ☎050-3797-2180 ※介護保険料・国民健康保険料・後期高齢者医療保険料（第5期）納期限</p>		<p>1 ♥企画展「別子銅山圖巻の描かれた時代」(~12/18、P28)</p>	<p>2 ♥別子銅山記念図書館開館30周年記念写真展(~12/23、P12)</p>	<p>3 文化の日 ♥広瀬歴史記念館令和4年度特別企画展(~12/18、P30)</p>	<p>4 +新型コロナワクチン集団接種(P3)</p>	<p>5</p>
6	7	8	<p>9 +集団健診(船木公民館、P25)</p>	<p>10 ❖市民課窓口延長</p>	<p>11 ♥人権のつどい日(P31) +新型コロナワクチン集団接種(同)</p>	12
<p>13 ♥旧端出場水力発電所 REBORN PROJECT (P11)</p>	14	15	<p>16 +集団健診(中萩公民館、P25)</p>	<p>17 ❖市民課窓口延長</p>	<p>18 +集団健診(保健センター、P25) +新型コロナワクチン集団接種(同)</p>	<p>19 ♥まち・わざ・しごとフェス(~20日、P28) +新型コロナワクチン集団接種(同)</p>
<p>20 ❖県知事選挙(P9) +新型コロナワクチン集団接種(同)</p>	21	<p>22 +集団健診(保健センター、P25)</p>	<p>23 勤労感謝の日</p>	<p>24 ❖市民課窓口延長 +集団健診(高津公民館、P25)</p>	<p>25 +新型コロナワクチン集団接種(同)</p>	<p>26 ❖マイナンバーカード休日窓口</p>
<p>27 +集団健診(保健センター、P25) ♥百縁笑点街&さんさん産直市</p>	28	29	<p>30 +集団健診(神郷公民館、P25) ❖納期のお知らせ*</p>	<p>■市民課窓口延長取扱業務(18:15まで) 住民票の写し・戸籍関係証明書・税関係証明書(申告が終了しているもの)・印鑑証明書の交付・印鑑登録業務、住民異動届、マイナンバーカードの交付・申請、パスポートの交付(申請はできません) ■市民課マイナンバーカード休日窓口 マイナンバーカードの交付・申請(8:30-12:00、入り口は庁舎東入口のみ) ☎市民課 ☎65-1232</p>		

外科の休日診療カレンダー

診療時間 (9:00 ~ 17:00)

3日(木)	伊藤整形外科クリニック	郷	☎37-7335
6日(日)	はやし外科クリニック	萩生	☎41-0801
13日(日)	すみ整形外科リハビリ科	土橋	☎66-1201
20日(日)	宮下整形外科内科	松神子	☎45-3833
23日(水)	山内クリニック	松木町	☎31-7717
27日(日)	矢野整形外科医院	郷	☎67-1753

内科・小児科

診療時間	(内科・小児科) (月)~(土) 20:00 ~ 23:00 (日)・(祝) 9:00 ~ 17:00 ※上記時間帯は小児科医がいない場合もあります。電話にてお問い合わせください。
	(小児科専門医) (火)・(木) 23:00 ~ 翌朝 6:00 (月)・(水)・(金)・(土) 21:00 ~ 翌朝 6:00 (日)・(祝) 18:00 ~ 21:00 ※小児科専門医の祝日診療については診療していない日がありますので、新居浜市医師会ホームページ(目次→救急医療情報→急患センター)でご確認ください。
場所	新居浜市医師会内科・小児科急患センター 一宮町 1-13-52 (市役所南側) ☎32-5658

※内科・小児科急患センターは、突然急激な症状を発症した患者さんが受診するセンターです。昼間すでに受診した人や、数日前から同じような症状がある人は、翌日医療機関で受診しましょう。

ごみ休業日

ごみ収集業務、清掃センター、最終処分場
6日(日)・20日(日)・23日(水)・27日(日)
○13日(日)は、施設への自己搬入のみ可能です。

○29日(火)・30日(水)は清掃センターの施設点検のため、燃やすごみ以外は搬入できません。
【施設へのごみ搬入受付時間】
8:30 ~ 16:00

ごみは、ごみステーションのルールを守り、収集日当日に出しましょう(朝7:30まで)。

大型ごみ受付
☎31-5300
開庁日の8:30~16:00

※家電リサイクル法対象品は収集できません。

廃棄物対策課からのお知らせ ☎65-1252

清掃センター・最終処分場への直接搬入ごみ処理が有料になりました

- 50kgまで 500円(事前に処理券取扱店にて購入が必要です)
- 50kgを超える場合は、10kgごとに100円を加算(50kgまでの分は処理券で支払い、50kgを超える分は現金で支払います)

※清掃センターの渋滞状況は、ライブ配信で確認することができます。



9/12 ユーチューバーが移住体験



大都市圏に住む子育て世帯の移住促進を図るため、ファミリーユーチューバー「レッチャンネル」の家族4人に移住体験をもらい、市内各所で撮影を行いました。

2児のママのレッチさんを中心に、夫のダディさん、息子のレオくん、娘のミオちゃんが登場するファミリーユーチューバー。滝の宮公園やワクリエ新居浜、ショッピングモールなどで日常の暮らしを体験しました。

この動画は「レッチャンネル」や「にいほまライフ (QR)」で見ることができますので、ぜひご覧ください。



9/21 世界遺産の町並み保存に従事

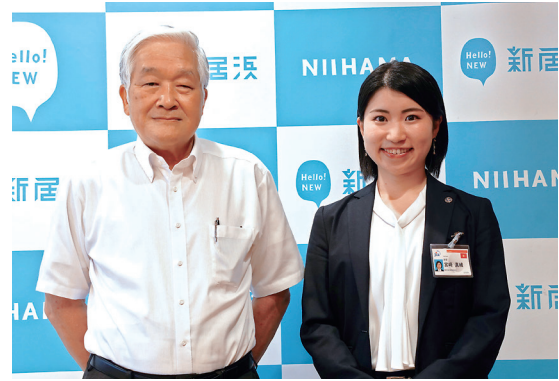

今年10月から2年間、JICAの青年海外協力隊としてベトナムに派遣が決まった宮崎真緒さんが市役所を訪れ、抱負を語りました。

宮崎さんは2級建築士の資格を持ち、3月まで住宅メーカーに勤務。4月に本市に帰郷しました。派遣先はベトナム中部の都市ホイアンで、世界文化遺産に登録されている歴史的建造物群の保存に従事します。

宮崎さんは「日本でのフィールドワーク、住宅設計などの経験を生かして、現地の人たちと歴史的建造物のより良い保存のあり方を考えていきたい」と力を込めました。

9/23・24 木の温もり 遊んで感じて



遊びを通して木の温もりに触れるイベント「木育キャラバン in 新居浜」がワクリエ新居浜の体育館で開かれ、子どもたちが木のおもちゃを使って思い思いに楽しみました。

市の木育推進事業の一環で、3年ぶり3回目の開催。今年は小学校低学年以下の子どもと保護者約450人が参加しました。

体育館いっぱいに並んだ木のおもちゃに、子どもたちは大興奮。積み木を高く積み上げたり、卵型の木製ボールが入った「プール」の中に寝転がったりと、自由に遊びながら、木ならではの温かみを満喫していました。

9/27 市政へ意見 スマホで気軽に



市政への参加を敬遠しがちな若い世代に関心を持ってもらおうと、スマートフォンで簡単にできる市政アンケート「プチモニアンケート」(写真左上QR)をスタートしました。

昨年度の(株)ソフトバンクとの協働事業「TURE-TECH (ツレテク)」で大学生が発案。市内各所に設置したポスターやパネルのQRを読み込むことでアンケートに参加できます。

美容室「ヘアーワールド UNO」では、スタッフの勧めで女性客がアンケートを体験。「身近に市政に参加できる手段がないけど、これなら簡単」と体験した感想を話していました。

9/29 災害時の物資提供に関する協定締結

(一社) 県LPガス協会新居浜支部
と「災害時における応急生活物資
(LPガス等)の提供に関する協定」
を締結



9月 日頃の努力が実を結ぶ



「第46回ピティナ・ピアノコンペティション」A1級(小学2年生以下)で
ベスト32賞に輝いた岡部稟功君(惣
開小1年)



「第89回NHK全国学校音楽コンクール全国コンクール」への出場を決めた高津小合唱部の
檜垣結菜部長(写真右)と塩出千桜副部長



「第58回全国社会人サッカー選手権大会」への
出場を果たしたレベニロッソNCの皆さん

おおきくなあれ

令和3・4年1月生まれのお子さんの写真を募集します。
締め切りは、**12月1日(木)**(執務時間中必着)です。
応募方法の詳細はHPをご覧ください。

【応募先】〒792-8585 シティプロモーション推進課 広報係
☎ 65-1251 ✉ promo@city.niihama.lg.jp

※応募数により写真のサイズ
は変わる場合があります。
※お名前の敬称は「ちゃん」
に統一しています。



こちらからも
応募できます



とあ
妻鳥叶愛ちゃん
祝1歳! 可愛いとあが大好きよ♡



いぶき
菊地依吹ちゃん
しっかり食べて大きくなあれ♡



いどの
多田絃乃ちゃん
これからも笑顔いっぱい
で大きくなあれ♡



濱岡ななせちゃん
可愛いななせちゃん♡1
歳の誕生日おめでとう♡



ひなた
大井陽太ちゃん
祝1歳♡いっぱい食べて
大きくなってね!



わこ
石川和來ちゃん
いつもニコニコ笑って
くれてありがとう!



げんせい
大西弦星ちゃん
これからもいっぱい笑
って過ごそうね☆

Hello!
NEW

9月市議会定例会 報告

新

新しく決まったこと・変わったこと

令和4年第4回市議会定例会を9月6日(火)から9月22日(木)までの会期で開催しました。主な議決内容および各常任委員会での審査内容をご紹介します。

一部改正された条例

◎新居浜市議会議員及び新居浜市長の選挙における選挙運動の公費負担に関する条例

「公職選挙法施行令」の一部改正に伴い、議会議員および市長の選挙における選挙運動用自動車の使用ならびに選挙運動用ビラおよび選挙運動用ポスターの作成の公費負担に係る限度額の見直しを行うための条例の一部改正。
全会一致

◎新居浜市職員の育児休業等に関する条例

「地方公務員の育児休業等に関する法律」の一部改正に伴い、国家公務員に準じて、非常勤職員の育児休業の取得要件を緩和するため、および所要の条文整備を行うための条例の一部改正。
全会一致

◎新居浜市職員の退職手当に関する条例

「国家公務員退職手当法」の一部改正に準じて、失業者の退職手当の支給期間に関する特例を定めるため、および特定退職者の退職手当の給付日数に関する暫定措置

を延長するなどのための条例の一部改正。
全会一致

◎新居浜市地方活力向上地域における固定資産税の特例措置に関する条例

固定資産税の特例措置の適用を受ける地方活力向上地域等特定業務施設整備計画の認定の期限および特別償却設備を新設または増設する期間を延長するための条例の一部改正。
全会一致

◎新居浜市建築関係手数料条例

「長期優良住宅の普及の促進に関する法律」の一部改正に伴い、長期優良住宅維持保全計画の認定などに係る手数料を徴収するため、および引用法令条項のずれが生じたことなどによる所要の条文整備を行うための条例の一部改正。
賛成多数

◎新居浜市市営住宅条例

「特定優良賃貸住宅の供給の促進に関する法律施行規則」の一部改正に伴い、特定公共賃貸住宅に入居することができる者に里親制度における里子などと同居する者を追加するため、および引用法令条項のずれが生じ

たことによる所要の条文整備を行うための条例の一部改正。
全会一致

◎新居浜市火葬場設置及び管理条例

新居浜市火葬場の待合室に係る使用料の額の改定を行うなど、新居浜市火葬場の使用について見直しを行うための条例の一部改正。
賛成多数

補正予算

◎一般会計(第4号)

4億1千202万6千円減
学校給食センター建設事業
△6億6千416万円
道路整備事業

1億1千万円
認定農業者経営発展支援事業費
131万4千円
など

全会一致

◎介護保険事業特別会計

1億9千722万3千円増
令和3年度事業の精算に伴う償還金および基金積立金。

全会一致

◎一般会計（第5号）

12億5千44万円増
電気・ガス・食料品等価格高騰緊急支援給付金支給事業費
9億1千616万2千円
新型コロナウイルス感染症予防ワクチン接種費
3億2千419万9千円

全会一致

その他

◎財産の取得について

渡海船「おおしま7」に係る共有持分100分の90の取得。

全会一致

◎工事請負契約について

東田団地2号棟新築建築工事の請負契約の締結。

全会一致

◎工事請負契約について

東田団地2号棟新築電気設備工事の請負契約の締結。

全会一致

◎工事請負契約について

東田団地2号棟新築機械設備工事の請負契約の締結。

全会一致

◎工事請負契約について

令和4年度清掃センター定期点検整備工事の請負契約の締結。

全会一致

◎人事議案

新居浜市公平委員会の委員の選任、新居浜港務局委員会の委員の任命。

全会一致

◎会議録の公開について

9月市議会定例会の一般質問の詳しい内容は、11月下旬以降、市議会ホームページで見ることができると、図書館、各公民館、各支所などで閲覧ができます。また次号（12月号）に一般質問の一部内容を掲載します。



9月定例会 議案の表決結果（全会一致以外のもの）

賛否が分かれた議案の表決結果を掲載しています。	自 民 党 市 議 会														公明党議員団		新居浜の未来を考える会		無党派									
	山本健十郎	近藤憲一	仙波憲一	伊藤優子	藤田幸正	藤田豊治	大條雅久	伊藤謙司	永易英寿	小野辰夫	田窪秀道	藤田誠一	越智克範	伊藤嘉秀	白川誉	藤原雅彦	高塚広義	黒田真徳	河内優子	篠原茂	米谷和之	神野恭多	合田晋一郎	井谷幸恵	片平恵美	小野志保		
議案第61号／新居浜市建築関係手数料条例の一部を改正する条例の制定について	欠席	○	○	○	○	議長	○	○	○	○	○	○	○	○	○	○	○	○	○	○	○	○	○	○	○	○	○	○
議案第63号／新居浜市火葬場設置及び管理条例の一部を改正する条例の制定について	欠席	○	○	○	○	議長	○	○	○	○	○	○	○	○	○	○	○	○	○	○	○	○	○	○	○	○	○	○

常任委員会審査内容

9月市議会定例会では、3つの常任委員会において、付託された議案の審査を行いました。主な審査内容は次のとおりです。

◎財産の取得（渡海船「おおしま7」に係る共有持分100分の90）について
減価償却費として契約の相手方に今まで何回に分けて支払いを行いましたか？

◎答 平成23年度に旅客船共有契約を締結し、今年度まで12回支払いをしています。

◎工事請負契約（東田団地2号棟新築建築・電気設備・機械設備工事）について

◎問 今後の資材高騰による契約金額の見直しは考えていますか？

◎答 予定価格の設定は、労務費、原材料費、エネルギーコストなどの取引価格を反映した最新の実施設計単価を用いることにより、適正な金額を設定していますが、物価高騰の影響により、

工事期間中に著しい変動が認められ、受注者からの請求がある場合には、インフレスライド条項運用マニュアルに沿って適切に対応したいと考えています。

問 インターネット配線などは行う予定ですか。

答 居住者がNTTやハートネットワークなどの事業者と契約した際に、問題なく引き込みができるように通信配管の仕込みをする予定です。

◎新居浜市火葬場設置及び管理条例の一部を改正する条例の制定について

問 令和5年1月1日施行予定ですが、待合室完成から施行予定日前日までの利用料はどう扱うのでしょうか。

答 待合室は順次改装を行い、現時点で待合室の一部は利用開始しています。全体の完成は10月末予定ですが、12月31日まで、市民への周知期間として、無料とします。



◎令和4年度新居浜市一般会計補正予算(第4号)

総合防災マップ更新事業費
2千万円

問 対象の河川は東川と渦井川ですが、その他の河川の予定はどうでしょうか。

答 尻無川は国と県で作成中で、その他の中小河川については令和7年度までに国と県にて作成予定としています。

家庭ごみ収集運搬事業者支援事業費
123万7千円
し尿収集運搬事業者支援事業費
207万2千円

問 対象の業者はそれぞれ何社で、車両台数は何台でしょうか。

答 家庭ごみ収集運搬業者は9社で、車の台数は25台、し尿収集運搬事業者は3社で、車の台数は14台です。

旧広瀬邸等保存活用事業
914万3千円

問 計画策定委託料の内容と委託先はどうなっていますか。

答 名勝旧広瀬氏庭園内の重要な建造物の耐震診断業務を行う

もので、委託先は株式会社文化財構造計画を予定しています。

◎令和4年度新居浜市介護保険事業特別会計補正予算(第1号)

問 毎年剰余金があり、介護給付費準備基金積立金に積み立てができていたのであれば、今後の保険料見直しをする中で保険料を下げることも考えられるのでしょうか。

答 介護保険料は3年ごとに改訂していますが、介護給付費準備基金積立金の残額を充当し、次の計画期間の保険料額を算定しています。現在の計画期間は保険料を据え置くことができている。令和6年度からの次期計画期間の保険料は、下がる可能性もありますが、上がる可能性もあります。

◎令和4年度新居浜市一般会計補正予算(第5号)

電力・ガス・食料品等価格高騰緊急支援給付金支給事業費
9億1千616万2千円

問 対象世帯は何世帯でしょうか。

答 事業の詳細は9月下旬の閣議で決定後、要領が示され

る予定です。現時点では住民税非課税世帯などが対象になると想定しており、前回の住民税非課税世帯等に対する臨時特別給付金の実例に合わせた形で、住民税非課税世帯1万7千500世帯、家計急変世帯500世帯の合計1万8千世帯で予算組をしています。

新居浜市肥料価格高騰緊急支援事業費
250万円

問 肥料の高騰分を支援することなのですが、対象期間はどうなっていますか。また、申請には何が必要ですか。

答 令和4年6月から令和5年5月までの期間が対象です。また、申請には国が指定した化学肥料低減に向けた取り組みに2つ以上取り組むことが条件になるため、その計画書と領収書などの提出が必要になります。

議事課 ☎ 65・1321
FAX 65・1322

新居浜市議会 市民との意見交換会 議会フォーラム 2022

市民の皆さんの多様な意見を把握し、市政に反映させるため、各種団体との意見交換会を行います。

皆さんも一緒に考えてみませんか!!



「議会フォーラム 2021」の様子

11月24日(木) 企画教育委員会・経済建設委員会

時間：19時～21時

会場：あかがねミュージアム 多目的ホール

協議テーマ：

I 選挙権年齢の引下げと投票率アップへの取組について

新居浜南高等学校、新居浜工業高等学校

II 公共施設の民間譲渡について考える

銅夢キッチン運営事業者、テナント入居者、納入業者、一般消費者

11月25日(金) 市民福祉委員会

時間：19時～20時

会場：あかがねミュージアム 多目的ホール

協議テーマ：

I ごみ有料化後の課題と取組について

新居浜市連合自治会、あかがね環境事業協同組合

【コーディネーター】愛媛大学社会連携推進機構 前田 眞 教授
～申し込み不要です。多くの市民の皆さんのご参加をお待ちしています～

※新型コロナウイルス感染症の感染回避行動へのご協力をお願いします。

なお、感染状況により、入場制限などを行う場合があります。

乳幼児

◎3密を防ぐため日程・受付時間を調整し、個別に通知しています。
◎これまでに健診を受けていない人で、希望する人は保健センターまでご連絡ください。

乳児一般健康診査

内容 (対象月齢)	方法	持参するもの
1回目 (3~4カ月)	委託医療機関で 診療時間内に実施	・乳児一般健康診査受診票 ・母子健康手帳
2回目 (9~11カ月)		

乳児一般健康診査受診票は、
生後2カ月頃に予防接種手帳
と合わせてお送りします。

保健センターで実施する健康相談・健康診査

内容 (対象月齢)	日程	受付時間
5カ月児健康相談 (R4年6月生)	11/29 (火)、 30 (水)	9:30 ~ 10:30
1歳6カ月児健康診査 (R3年4月生)	11/15 (火)、 16 (水)、 17 (木)	13:20 ~ 14:20
3歳児健康診査 (H31年4月生)	11/ 8 (火)、 9 (水)、 10 (木)	12:50 ~ 14:00

絵本などが入った「ブックスター
ト」、型はめパズルが入った「ウッ
ドスタート」をプレゼント!

すこやかダイヤル

保健センター ☎ 35-1070・35-1101
保健師・栄養士・歯科衛生士などが
健康に関する相談に応じます。

子どものむし歯予防教室

内容 (対象月齢)	日程	受付時間・場所	持参するもの
歯科健診・フッ化物塗布 (1歳9カ月~3歳未満)	11/24 (木)	13:00 ~ 14:30 保健センター	・母子健康手帳 ・タオル

◎予約制。保健センターに電話で申し込んでください。

■こころの相談 (ZOOMでの相談も可)

こころの悩みや不安の相談に①臨床心理士
②精神科医師が応じます。

日 ① **11月17日** (木) 9:30 ~ 11:30

② **12月9日** (金) 13:30 ~ 15:30

定 2~3組程度 **¥** 無料

場・申 保健センター (要予約)



■ウォーキングコースを歩いて完歩賞 GET !

ウォーキングは高血圧改善や骨の強化など体
に良い効果がたくさんあり、人と関わる機会が
増えたり交友関係が広がったりすることも期待
できます。

保健センターでは「ウォーキングMAP」1・
2を配布しています。MAP 1・2に掲載してい
る全6コースを歩いた人には完歩賞を贈ります。
MAP裏面の記録表に必要事項を記入し保健セン
ターに提出してください。

【MAP配布場所】

保健センター、市役所、
公民館など

※各コースの道路状況は
マップ作成時点のもの
です。状況に応じて安
全な道を歩きましょう。



MAPのダウン
ロードはこちら



■歯科医師講演会「歯周病と全身のかかわり」
講師：徳善英紀 (十全総合病院歯科口腔外科
医学博士)

日 **11月25日** (金) 13:30 ~ 15:00 (開場 13:00)

¥ 無料

場・申 保健センター (要予約)

※あかがねポイント付与事業 (50pt)

■はつらつ健康相談

体組成測定、血圧測定、歯科相談、ベジチェッ
ク (野菜摂取レベル測定) など

日 **11月1日** (火) 13:30 ~ 15:30 (歯科相談併設)、

25日 (金) 9:30 ~ 11:30、**12月1日** (木) 13:30 ~

15:30 **¥** 無料 **場・申** 保健センター (要予約)

※あかがねポイント付与事業 (50pt)

問い合わせは、保健センター ☎ 35-1070

【お詫びと訂正】

10月号22ページの「やさしいヨガレッスン」
の講師名に誤りがございました。訂正して深
くお詫び申し上げます。

【誤った内容】 **講師** 村上菜緒子

【正しい内容】 **講師** 村上奈緒子

早期発見のため大腸がん検診を受けよう！ 予防キャンペーンを実施します

大腸がんは、女性のがん死亡率トップです。がんは進行した段階で初めて症状が出る場合が多く、早期のがんは自覚症状がほとんどありません。早期発見、早期治療のために、症状がなくても、年に1回検診を受けることが大切です。

早期発見なら、90%以上が完治します。この機会に大腸がん検診を受けましょう！

大腸がん検診

便の表面をまんべんなくこすり、専用容器に入れて提出するだけの簡単な検査です。便に潜む血液の有無を調べます。生理中は正確な結果がでにくいため、終了後に採便してください。

対 40歳以上の市民（本年度受けた人は受けられません）

日 11月1日(火)～30日(水) 土日祝除く

場 保健センター **料** 無料

申 11月15日(火)までに保健センターへ申し込み。

問診票と採便容器などが届いたら、2日分の便を取って、問診票と一緒に保健センターに持参してください。

問 保健センター ☎ 35-1308

※あかがねポイント付与事業（50pt）

■無料クーポン券でがん検診を受けよう

令和4年5月20日時点で本市に住民登録のある下記の生年月日の人を対象に、がん検診無料クーポン券（はがき）を送付しています。使用期限がありますので、早めに受診しましょう。
※5月20日以降に転入した人はお問い合わせください。

対【子宮頸がん検診】平成14年4月2日～平成15年3月31日生

【乳がん検診】昭和57年4月2日～昭和58年3月31日生

日 無料クーポン券到着日～令和5年2月28日
問 保健センター ☎ 35-1308

■一日人間ドック ～年に1回は受診しましょう～

血液検査、がん検診、腹部エコーほか

対 40歳以上（国保被保険者、後期高齢者医療被保険者、その他の保険加入者のうち健診を受ける機会がない人）

※日程についてはお問い合わせください。

場 市医師会館 **料** 11,000円

申 保健センター（要予約） ☎ 35-1070

※あかがねポイント付与事業（100pt）

集団健診

要予約

受付時間 ○…8:30-11:00 ●…9:00-11:00 △…9:30-10:30 ★…13:00-14:00

日程	場所	特定健診	肝炎ウイルス	がん						若年者健診	骨粗しょう症
				大腸	胃	肺 X線	前立腺	子宮 (頸部)	乳 マンモ グラフィ		
対象者		40-74歳 国保被保険者	40歳以上 (過去受診者除く)	40歳以上			40歳以上 男性	20歳以上 女性 昨年度受診者除く	40歳以上 女性	18-39歳 男性	18-70歳 女性
自己負担金				無料						500円	
11/9(水)	船木公民館	○	○	○	○	○	○	○	○		
11/16(水)	中萩公民館	○	○	○★	○	○★	○	★	○★		
11/18(金)	保健センター	○	○	○★	○	○★	○	★	○★	○	
11/22(火)		○	○	○★	○	○★	○	★	○★		
11/24(木)	高津公民館	●	●	●★	●	●★	●	★	●★		
11/27(日)	保健センター	○	○	○	○	○	○	△	○		
11/30(水)	神郷公民館	○	○	○	○	○	○		○		
12/2(金)	保健センター	○	○	○★	○	○★	○	★	○★		○
12/9(金)	口屋跡記念公民館	●	●	●	●	●	●		●		●

※申し込みをした人には健診日の約5日前に書類などを送ります。

※がん検診、肝炎ウイルス検診、骨粗しょう症検診は、治療中の人は受診できません。

※あかがねポイント付与事業（100pt/受診）

申・問 保健センター ☎ 35-1308、国保課 ☎ 65-1219

集団健診
WEB予約ページ



※新型コロナウイルス感染症の発生状況により、施設の休業やイベントなどの中止・延期の可能性があります

●産後パパ育休がスタート

10月に「産後パパ育休」がスタートしました。産後パパ育休は、子の出生後8週間以内に4週間まで2回に分けて取得できます。また、子が1歳までの期間で2回、分割して育休が取得できます。

問 愛媛労働局雇用環境・均等室

☎ 089-935-5222



●最低賃金改正のお知らせ

愛媛労働局では、県内全ての労働者に適用される「愛媛県最低賃金」を改正し、10月5日から施行しています。この決定により、10月5日以降分として労働者に支払う賃金は、1時間853円以上としなければなりません。

※県内に派遣されて働く派遣労働者についても適用されます。最低賃金額以上の賃金を支払わない場合は、50万円以下の罰金に処せられることがあります。

問 愛媛労働局賃金室

☎ 089-935-5205

新居浜労働基準監督署 ☎ 37-0151

「第6回あかがねマラソン」交通規制のお知らせ

「第6回あかがねマラソン」当日は、安全対策上コース周辺にて交通規制を実施します。

また、感染拡大防止の観点から、今大会の沿道での応援は声援ではなく、「温かい拍手」での応援にご協力ください。

あかがねマラソンに関わる全ての人の安心・安全のためご理解・ご協力をお願いします。

日 12月4日(日) 9:00 開始

【交通規制】

▼山根公園～新居浜インターチェンジ: 8:45～10:30

▼山根公園～東平行き三叉路付近: 9:00～12:30

※ランナー通過後は速やかに規制解除を行う予定です。

※詳細はHPまで。



●令和5・6年度入札（見積）参加資格審査申請について

令和5・6年度に市と取引を希望する事業者は、期間内に申請してください。

【申請区分】建設工事、測量・建設コンサルタント等、物品・役務、小規模修繕

申 11月14日(月)～12月9日(金)に契約課へ郵送または信書便にて提出

有効期間 令和5年4月1日～令和7年3月31日

問 〒792-8585

契約課 ☎ 65-1221



●全国一斉「女性の人権ホットライン」強化週間で電話相談開設

女性の人権問題に関するあらゆる相談（夫やパートナーからの暴力、職場などにおけるセクシュアル・ハラスメント、ストーカー被害、女性差別、離婚などの家庭内問題など）相談担当者：人権擁護委員および法務局職員

☎ 0570-070-810（ナビダイヤル）

日 11月18日(金)～24日(木)

8:30～19:00（土日祝：10:00～17:00）

問 松山地方法務局 ☎ 089-932-0888

新居浜市医師会提供

健康手帳

Vol.316

治療可能な認知症「慢性硬膜下血腫」

多くの人が患う認知症の中には、別の病気で脳の働きが障害されている例が紛れていることがあります。その場合にはその病気が治るものであれば、元に戻る可能性があります。そのような別の病気で認知機能の低下をきたしているものを認知症と区別して、治療可能な認知症（Treatable Dementia）と呼んでいます。

治療可能な、原病の治療が必要な病気の一つに「慢性硬膜下血腫」があります。頭を打った後、ひと月ほどかけて脳の表面と頭蓋骨の間に少しずつ染み出すようにサラサラとした茶褐色の血液混じりの水が溜まる病気です。頭蓋骨の裏側に硬膜という薄く柔らかいけれどもしっかりと膜が張り付いていて、その硬膜と脳との間に溜まるので慢性硬膜下血腫といいます。慢性硬膜下血腫があれば「急性硬膜下血腫」も時期が異なるだけの同じ病気かと思ったりしますが、急性硬膜下血腫は重篤

なげがです。急性硬膜下血腫については今回は触れませんが、同じ硬膜下血腫でも緊急性や重篤度がかなり違いますので注意願います。

慢性硬膜下血腫の診断は、頭部画像検査で行います。頭部CT検査や脳MRI検査です。頭の断面を写真にして硬膜下に溜まっている血腫を確認して行います。

脳を圧迫している血腫が確認できれば、手術をします。頭蓋骨に1cmほどの穴をドリルで開けて骨の直下の硬膜を切開すると溜まっている血腫が吹き出します。血腫のあるスペースにドレーンを挿入し皮膚を閉じ、ドレーンは翌日あるいは翌々日に抜去します。数日から数週間で圧迫変形していた脳が元の形にもどり、溜まっていた血腫のスペースが無くなり治っていきます。それに伴い脳の働きの状態が元に戻ってくれます。かくして認知症のような症状が治った、ということになります。

認知症は残念ながら、徐々に進行するもので、治る病気ではありませんが、なかには認知症かなと思っても良くなってくれる病気が隠れているかもしれません。認知症かなと思ったら脳の画像検査を受けてみるのもいいのではないのでしょうか。



●就学援助制度 (入学準備金) の申請について

令和5年度に市立小・中学校へ入学する児童・生徒のうち、経済的な理由によって就学が困難と認められる場合、その保護者に入学準備金を支給します。

対 次の①～③のいずれかに該当する世帯の人

①生活保護法の規定に基づく保護の停止または廃止

②地方税法の規定に基づく市民税(所得割) 非課税

③児童扶養手当法に基づく児童扶養手当の全額支給

※現在就学援助の認定を受けている人も別途申請が必要

※令和5年3月末日以前に市外へ転出する場合は対象外

※申請書類、提出先は市 HP 参照

受付期限 12月28日(水)

※入学準備金支給後に市外への転出などが判明した場合、入学準備金の返還が必要

問 学校教育課 ☎ 65-1301



●個人事業税第2期分納付のお知らせ

納期限 11月30日(水)

場 銀行、農協、郵便局など

※納税通知書は8月中旬に送付済み

問 東予地方局課税課 ☎ 56-1300

●マイナポイント第2弾の支援窓口

日 平日 8:30～17:15 (土日祝除く)

※最終受付は16:45となりますが、混雑状況により受付終了時間は変更となる場合があります。

場 旧上下水道局庁舎1階 (11月1日(火)～30日(水))

本庁舎1階正面入り口ロビー (12月1日(水)～28日(水))

問 マイナポイント：マイナポイントサポートセンター (平日 8:30～17:15) ☎ 65-1238

あかがねポイント：新居浜あかがねポイント運営グループ (平日 10:00～18:00) ☎ 66-7327



●青少年の善行者を表彰します！

11月は「子ども・若者育成支援強調月間」です。生活および行動において善行著しい20歳未満の個人・団体を表彰しています。

- 対** ①人命救助に功績があった
 ②社会の環境浄化に功績があった
 ③学校内外および職場において不良化防止に功績があった
 ④困難を克服し明るい家庭づくりに功績があった
 ⑤その他、称賛に値する善行があった

▼推薦の方法

児童・生徒は学校長、有職青少年は職場責任者、無職青少年は民生児童委員協議会長がそれぞれ推薦をし、推薦書を提出してください。

日 11月1日(火)～令和5年1月13日(金) (人命救助は随時)

問 青少年センター ☎ 33-4152

●J-アラートを通じた緊急地震速報訓練を実施します

緊急地震速報を見聞きしてから強い揺れが来るまでの時間はごくわずかです。短時間で慌てずに身を守るためには、あらかじめ、どのような行動をとるかを知り、実際に行動をとって経験しておくことが大切です。

訓練日当日は、自治会や公民館などのスピーカーから緊急地震速報が放送されます。防災ラジオをお持ちの人はラジオが自動起動しますので、ご確認ください。

日 11月2日(水) 10:00 ごろ

問 危機管理課 ☎ 65-1282

●J-アラートを通じた全国一斉情報伝達試験を実施します

全国瞬時警報システム(J-アラート)を通じた全国一斉情報伝達試験を実施します。

緊急時における弾道ミサイル情報、緊急地震速報などの確実な情報伝達の重要性について、ご理解、ご協力をお願いします。

防災ラジオをお持ちの人はラジオが自動起動しますので、ご確認ください。

日 11月16日(水) 11:00 ごろ

問 危機管理課 ☎ 65-1282

ウイメンズプラザの講座案内

〒792-0811 庄内町4-4-19 ☎ 37-1700

申し込みフォーム



詳細はこちら



講座名	対象	定員	日程	時間	料金
仕事で使える Word & Excel	成人	13人	1/11～3/3 (水・金、全16回)	19:00-21:00	4,800円 (テキスト代1,200円)
野菜ソムリエの健康レシピ料理 (大根編)		20人	12/18 (日)	9:30-12:00	400円 (材料代1,000円)
リズム体操講座		50人	12/10～2/18 (土、全10回)	10:00-11:10	2,000円
生きいきダンス講座		20人	12/8～3/2 (木、全10回)	10:00-11:10	2,000円
はつらつ健康体操講座		40人	12/14～3/1 (水、全10回)	19:00-20:10	2,000円
ヨーガ講座1		35人	12/15～3/2 (木、全10回)	13:30-14:40	2,500円
ヨーガ講座2		35人	12/16～2/24 (金、全10回)	19:00-20:10	2,500円

※要申し込み (往復はがき・WEB)。定員を超えた場合は抽選。11/15(火)必着。詳細は☎またはHP。

※新型コロナウイルス感染症の発生状況により、施設の休業やイベントなどの中止・延期の可能性があります

●企画展「別子銅山^{ずまき}圖巻の描かれた時代—銅山圖巻全編初公開—」

関連資料を通して明治期の別子銅山などを紹介します。

日 11月1日(火)～12月18日(日)

9:00～16:30

※月祝、12月4日(日)は休館日

¥ 無料

場・問 別子銅山記念館 ☎ 41-2200

●税理士による無料税務相談会

所得税、贈与税、相続税などに関する無料相談会です。

日 11月12日(土) 10:00～15:00

場 イオンモール新居浜

問 大隆政子(税務支援対策担当税理士) ☎ 37-6767

●東予ものづくり祭 2022

新居浜・西条のものづくりの魅力を発信するイベントを開催!

①空き缶コプター滞空対決

②「ゲンバ男子」企業の技を紹介
(株)タステム、×(株)別子鉛本舗×もぎたてテレビによる「もぎたてキッチンカー」がやってくる!

③ものづくり企業展示ブース

④計量協会による重さ当てクイズと計量月間展示

⑤新居浜工業高校、新居浜高専、新居浜産業技術専門学校、県労政雇用課による体験コーナー

日 ① 11月20日(日)

予選 10:00～、本戦 13:00～

② 11月20日(日) 10:00～15:00

③ 11月12日(土)～20日(日) 10:00～21:00

④ 11月20日(日) 10:00～

まち・わざ・しごとフェス 2022

女性の働き方について考える講演会や、ファミリーで参加できるイベントを開催します。

① 釈由美子氏 講演会

② メタバース体験

③ 親子木工教室

④ 女性お仕事体験会(一部親子での体験可)

⑤ 廃校プールを活用した養殖見学会&試食会

⑥ ドローン操縦体験会

⑦ 小学生プログラミング体験

⑧ スマートシティ新居浜シンポジウム

日 11月19日(土)、20日(日) ¥ 無料 申 一部要予約

※イオンモール新居浜で「東予ものづくり祭 2022」、「2022 にはま観光・物産フェア」同時開催!

場・問 ワクリエ新居浜 ☎ 39-6789



釈由美子



HP

⑤ 11月12日(土)～20日(日)

場 イオンモール新居浜 ¥ 無料

問 産業振興課

☎ 65-1260



●2022 にはま観光・物産フェア

(一社)市観光物産協会会員企業による出店販売、市国際交流協会による出店販売、フードトラック出店、スタンプラリー、あかがねポイントコラボ企画があります。

日 11月19日(土)、20日(日)

10:00～15:00

場 イオンモール新居浜駐車場

問 (一社)市観光物産協会

☎ 32-4028

●にはま観光・物産フェアにマレーシアブースを出店します!

2022 にはま観光・物産フェアへ「マレーシアブース」を出店します。当日は、チキンカレーを付けて食べるロティジャラやホワイトコーヒー、フリーズドライのドリアンなどマレーシアの料理や物産を販売します!

日 11月19日(土)、20日(日)

10:00～15:00

場 イオンモール新居浜駐車場

問 市国際交流協会 ☎ 65-1579

地域コミュニティ課 ☎ 65-1218



自治会の取り組み紹介(48)

銀杏の木自治会は、令和4年9月現在、75世帯が加入しています。大生院地区の南西に位置し、緑豊かな自然に囲まれた住宅街にあります。地区の中央には地名の由来となっている樹齢数百年を超える大銀杏の木があり、地域の移り変わりを長年にわたり見守ってくれています。

銀杏の木自治会では、市民一斉清掃、夏の夕涼み会、祭礼前の道づくり、防災訓練、年末のしめ縄づくりなど、多くの活動を行っています。特に、地区内にある妙見神社の維持管理と毎年2月に行われる初午祭の主催、自治会単独で行う秋祭りの神さん(神輿)担ぎは、老若男女が一致団結して取り組む一大行事になっています。

銀杏の木自治会(大生院校区) みんなで支え合う地域に向かって



大銀杏の木

日頃から自治会員全員が協力し合って活動しており、これからもみんなで支え合い、心が触れ合う笑顔の絶えない自治会を目指してさまざまな行事に力を入れていきます。

●認知症 VR 体験会

VR (バーチャルリアリティ) による認知症本人の視点の疑似体験、認知症本人のインタビュー視聴を通し、認知症への理解を深めませんか?

日 12月4日(日) ① 10:30 ~ 12:00
② 14:00 ~ 15:30
場 総合福祉センター 定 各回 30人
¥ 無料 (要申し込み)
申 11月25日(金)までに☎
問 地域包括支援センター
☎ 65-1245

●中国語講座受講生募集

簡単な中国語の会話を勉強して、楽しみましょう。

日 11月5日~3月18日 10:00 ~ 11:30 (隔週④、全10回)
場 市民文化センター 定 15人
¥ 会員 3,000円、非会員 5,000円
申・問 市国際交流協会 ☎ 65-1579

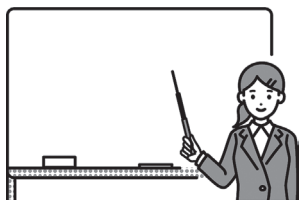

マイントピア別子
☎ 43-1801 FAX 43-4020
<https://www.besshi.com/>



★ナイトシアター

秋夜の下、家族で映画「パンダコパンダ」を見ませんか?

日 11月13日(日)
19:00 ~ 20:30 (予定)
場 南側駐車場 ¥ 無料
※雨天の際は場所が変更になる場合があります。

★講演会「立川地区の歴史」

講師：石川潔 (新居浜観光ガイドの会)

日 11月20日(日) 14:00 ~ 16:00
場 2階ロマネスク

★山の中のパンまつり

県内のパンが集まります。
日 11月26日(土) ※詳細はHP

●インドネシア料理教室

料理で世界旅行をしよう~インドネシア編~

日 11月13日(日) 10:00 ~ 12:00
場 総合福祉センター 定 15人
¥ 会員 800円、非会員 1,000円
※エプロン、三角巾持参。調理したものはお持ち帰りいただけます。
問 市国際交流協会 ☎ 65-1579

●朗読サロン「ホワイツ」第20回 定期朗読会

「センジュガンピ」「砂村の尾花」「車窓家族」などの朗読発表会です。

日 11月19日(土) 13:30 ~ (12:30 開場)
場 あかがねミュージアム
¥ 無料
問 朗読サロン「ホワイツ」
☎ 41-0578 (橋本)



あかがねミュージアム 2F

新居浜市美術館 情報

【美術館開館時間】 9:30 ~ 17:00

【11月の休館日】 8日(火)、14日(月)、21日(月)、28日(月)

あかがねミュージアム ☎ 31-0305 FAX 31-0306
新居浜市美術館 ☎ 65-3580 FAX 65-3581
<https://www.city.niihama.lg.jp/soshiki/bijutu/>



【皆さんへのお願い】入館の際は、マスク着用、検温、手指のアルコール消毒をお願いします。車いすが必要な人は、インターホンにてお声掛けください。

展覧会名	内容	日時	場所・料金
第71回 県展新居浜移動展	県展出品作品の中から、東予地区出身の作家を中心に優秀作品を展示します。	11月10日(木)~11月22日(火) ※最終日は15:00まで	展示室1・2 市民ギャラリー 無料

★あかがねミュージアム イベント情報

- ① I am LITTLE creator! (chapter17: 新田保育園)
日 11月4日(金)~27日(日) 9:30 ~ 22:00
場 南北エントランスショーケース
- ② あかがねシネマ 「私の作った映画です『身近き、短き、家族かな』」
日 11月6日(日) 13:30 上映
場 多目的ホール
¥ 500円 (カフェドリンク付き)

- ※小学生未満無料 (カフェドリンクは有料チケット購入のみの特典)
- ③ 版画プレス機開放日 & 版画体験
対 小学生以上 (同時に10人まで)
日 11月20日(日) 10:00 ~ 16:30
※入室は15:30まで (申込不要、予約可)
場 創作スペース
¥ 300円 (プレス機使用料)

- ④ あかがねシネマ 「スイッチバック」
日 11月23日(水) 13:30 上映
場 多目的ホール
¥ 500円 (カフェドリンク付き)
※小学生未満無料 (カフェドリンクは有料チケット購入のみの特典)
- ⑤ 笑いヨガ講座
日 11月29日(火) 18:30 ~ 19:40
場 多目的ホール ¥ 無料

※新型コロナウイルス感染症の発生状況により、施設の休業やイベントなどの中止・延期の可能性があります

●市役所ロビー展

①くらしと計量

日 10月31日(月)、11月1日(火)

問 市計量協会(消費生活センター)

☎ 65-1253

②「女性に対する暴力をなくす運動」

期間パネル展

日 11月22日(火)～25日(金)

問 男女参画・市民相談課

☎ 65-1233

③子育て世代包括支援センターって
こんなところ!

日 11月28日(月)～12月2日(金)

問 保健センター ☎ 35-1070

●広瀬歴史記念館令和4年度特別企画展「明治二十三年写真帳の世界～別子開坑二百年と広瀬邸～」

企画展の中で、旧広瀬邸(母屋・新座敷)の模型を展示します。関連行事(記念講演会、台所喫茶店)は開催を見送ります。

日 11月3日(休)～12月18日(日)

9:30～17:30(入館は17:00まで)

※毎週(月)と11月4日(金)、24日(木)

は休館日。11月2日(水)、12月20

日(火)は臨時休館ですが、旧広瀬邸

を無料公開します。

場 広瀬歴史記念館(展示館)

¥ 550円(18歳未満および学生などは無料)

問 広瀬歴史記念館 ☎ 40-6333

●別子銅山に関する本の解説講座「別子銅山を読む」

第4回「旧広瀬氏庭園調査報告書」

講師:久葉裕可(元広瀬歴史記念館館長)

日 11月13日(日) 10:00～11:30

定 70人 ¥ 無料(要申し込み)

申 図書館窓口または ☎

場・問 別子銅山記念図書館

☎ 32-1911



●新居浜ものづくり人材育成協会講座

①玉掛け作業の技能講習科(11/28(月)～30(水))

②自由研削砥石取替え特別教育科(11/29(火))

③小型移動式クレーン運転技能講習科(12/1(水)～3(金))

④第二種電気工事士技能試験対策講座(12/6(火)～8(木))

⑤床上操作式クレーン技能講習科(12/8(水)、9(金)、12(月))

⑥機械加工マシニング加工科(12/12(月)、13(火)、19(月)、20(火)、21(水))

⑦精密測定技術科(ばらつきの原因と対策編)(12/22(木)、23(金))

※締切は①～③ 11月11日(金)、④

⑤ 11月18日(金)、⑥ 11月25日(金)、

⑦ 12月2日(金)

場 市のものづくり産業振興センター

申・問 協会事務局 ☎ 47-5601

●生ごみダンボールコンポスト講習会

自宅で生ごみの減量に取り組むため、ダンボールコンポストを使ってたい肥を作ってみませんか。講習会参加者には、ダンボールコンポストセットをプレゼント(あかがねポイント対象事業:100pt)。

講師:にいほま環境市民会議

日 ① 11月1日、② 15日、③ 29日(火、10:00～11:00)

場 ①中萩公民館、②若宮公民館、③垣生公民館

申 ☎または ☎(氏名、住所、電話番号)

問 廃棄物対策課 ☎ 65-1252

✉ gomi@city.niihama.lg.jp

●差押不動産の合同公売会

愛媛地方税滞納整理機構では、11・12月の「市町村税・県税一斉滞納整理強化期間」に合わせ、不動産合同公売会を実施します。

日 11月24日(休) 13:00～

場 リジェール松山(松山市)

問 愛媛地方税滞納整理機構

☎ 089-913-5800

高松国税局 ☎ 087-831-3111

※各機関へのお問い合わせは11月1日(火)以降にお願いします。



市民体育館からのお知らせ

〒792-0864 東雲町1-1-25 市民体育館 ☎ 34-1888 FAX 32-4044

☆レッスン200☆ 1回200円 事前申込不要(先着順) 自分に合った日だけ参加できます!					
体力向上・脂肪燃焼		筋力(インナーマッスル)向上		体質改善	
元気に酸素運動 (市民体育館⑨)	やさしいエアロ (山根総合体育館⑩)	身体と向き合うピラティス (市民体育館⑩)	ちょっとがんばるヨガ (市民体育館⑩)	からだ♪楽しく (市民体育館⑨⑩)	だれでもヨガ (市民体育館⑩)
ステップ45 (山根総合体育館⑩)	ズンバ (市民体育館⑩)	エンジョイ・快適 (市民体育館⑩・山根総合体育館⑩)	導引太極拳 (市民体育館⑩)	ゆがみを治す体操 (市民体育館⑩・山根総合体育館⑩)	リセット体操 (市民体育館⑩)
				スッキリヨガ(市民体育館⑩)	

☆申し込み教室☆ 事前申込必要(窓口・往復はがき・WEBのいずれか) 定員を超えた場合は抽選になります						
教室名	対象	日程	時間	場所	料金	締切
フィールドトレーニング (小学高学年)	小学4～6年生	12月7、21日⑩	17:00-18:00	市民 体育館	800円(2回)	11月18日⑩
フィールドトレーニング (中学生)	中学生		18:15-19:15			
親子あそびクス教室	ひとり歩き～満2歳	12月9、16日⑩	13:30-14:15			
水中ウォーキング教室	18歳以上	12月2日、6日、9日、 13日、16日、20日(⑩⑪)	10:00-11:00	山根公園 屋内プール	500円(1回)	11月18日⑩
あかがね野球教室 (小学6年生の部)	小学6年生	11月14日⑩～3月	17:30-	野球場ほか	3,000円(月額)	11月4日⑩

教室の詳細は電話で問い合わせいただくか、HPやInstagramをご確認ください。

教室用
ホームページ



募集教室
申し込みフォーム



教室用
Instagram



●第9回市障がい者・児 よいよ HAPPY な作品展

毎年12月3日～9日は「障害者週間」です。これに合わせて、市内で活動している障がいのある人が創作した作品の発表会を開催します。

日 12月3日(土)～5日(月) 10:00～17:00 (最終日は15:00まで)

場 イオンモール新居浜

¥ 無料

問 市社会福祉協議会障がい者相談支援事業所 ☎ 37-0702



●放置竹林を伐採整備して豊かな自然を再生しよう!

放置密生竹の間伐整備、チップパー機による伐採竹の粉碎、伐採竹の搬出をします。

日 11月20日(日) 9:00～14:00 (8:45集合) ※小雨決行

場 ローソン新居浜菟生店駐車場

¥ 無料

※軍手持参、作業ができる服装・足元で参加ください(工具・昼食は用意します)。

※日時や場所などが変更となる可能性があります。前日の18:00までに竹林をよくする会のHPに最新の情報を掲載します。

問 竹林をよくする会事務局(大西) ☎ 090-2657-8916 (担当課:農林水産課 ☎ 65-1262)



消費生活センター通信 ⑨

使っていないサブスクの解約忘れに注意しましょう!

サブスク(サブスクリプション)とは、定額の料金を定期的に支払うことで、一定期間、商品やサービスを利用することができる仕組みです。音楽や動画の配信、洋服・バッグなどのレンタルサービスがあります。

【事例】3カ月無料の音楽配信サービスを申し込んだ。無料期間中に解約するはずが忘れて自動更新され、料金が引き落とされていた。普段あまり使用しないクレジットカードだったので気付かなかった。解約したいがパスワードなどのアカウント情報を忘れて解約できない。

【アドバイス】サブスクはお試し期間中に解約しなければ、自動的に定額サービスに移行されます。申し込む前に、利用規約や解約方法について確認しましょう。利用していないサブスクがないかクレジットカードの明細は毎月確認しましょう。

問 消費生活センター ☎ 65-1206 (平日 8:30～17:00)

●防災ボランティア講座～地域・家庭での防災力アップに向けて～

講師:新居浜防災士ネットワーク

日 11月26日(土) 10:00～12:00

場 総合福祉センター

定 30人程度 定 無料

※参加者には防災食を進呈

申 11月18日(金)までに☎、FAXまたは☒。

問 市ボランティア・市民活動センター ☎・FAX 65-1009

☒v-center@n-syakyu.jp



●11日は人権のつどい日

講演:「子育てお母さんのぶっちゃけ座談会『そらみる』」について

講師:伊瀬一恵

「子育てお母さんのぶっちゃけ座談会『そらみる』という名前になりました。うつむいて来たお母さんが、帰りには空を見上げられるように。という思いです。自分に何ができるのか不安ばかりです。でもお役に立てるのであれば、やってみよう。という気持ちでいます。座談会の内容など、いろいろご紹介したいと思います。」

日 11月11日(金) 19:30～21:00

場 瀬戸会館

定 50人 ¥ 無料

問 人権教育課 ☎ 65-1243

会計年度任用職員の募集

問・申 社会教育課 ☎ 65-1300



職種	内容	勤務時間	報酬	申し込みなど
①放課後児童クラブ指導員 (パートタイム)	各小学校区の放課後児童クラブでの指導員業務	①～⑤ 14:00～18:00 ①は① 8:00～13:00、 ② 13:00～18:00の交替勤務	時間給850円程度、通勤手当、期末手当2カ月分(任用月数による)	随時受け付け。執務時間中、社会教育課に申込書類を提出。申込書類は社会教育課で配布(市HPからもダウンロード可能)
②学校生活介助員 (パートタイム)	市立の小・中学校または幼稚園にて、特別な支援を必要とする児童、生徒または園児の学校・園内での介助業務	原則①～⑤ 8:00～17:00のうち1日7時間程度を隔日勤務または1日4時間程度を毎日勤務 ※配属校により異なる	時間給850円程度、通勤手当、期末手当2カ月分(任用月数による)	
③小学校調理員 (パートタイム)	各小学校での学校給食の調理業務	①～⑤ 原則9:00～15:00のうち1日5時間勤務 ※配属校により勤務時間が早まる場合あり	日給4,700円程度、通勤手当、期末手当2カ月分(任用月数による)	

詳細は社会教育課HP(上記QR)をご覧ください。電話でお問い合わせください。



新型コロナウイルス感染症の発生状況により、施設の休業やイベントなどの中止・延期の可能性があります

募集

●自衛官募集

①自衛官候補生

対 18～32歳 日 11月15日(火)

場 受付時にお知らせ

②自衛隊就職説明会

日 11月7日(月)、21日(月)

13:00～16:00 ハローワーク新居浜

17:00～19:00 自衛隊新居浜出張所

問 〒792-0025 一宮町1-5-50

新居浜ビル1階自衛隊愛媛地方協力

本部新居浜出張所 ☎32-5396

●市障がい者自立支援協議会委員の募集

協議会では、障がい福祉の円滑な推進に関する必要な協議を行います。

対 委嘱日現在において本市に居住

している人、応募日現在において本市の他の審議会などの委員になっていない人、応募日現在で市職員でない人

日 12月1日(木)から2年間

定 1人

申 11月15日(火)までに、任意の用紙に必要事項を記入し、郵送または☒(執務時間中に必着)。詳細はHPをご覧ください。

問 〒792-8585

地域福祉課 ☎65-1237

☒chiifuku@city.niihama.lg.jp



講座・イベント

●金子みすゞの宇宙～世界に届けようみすゞのまなざし～

金子みすゞさんの詩などを通して、普段何気なく過ごす日常の中の「人権」を考えてみませんか。

【第1部】講演

「世界に届けようみすゞのまなざし」
出演：矢崎節夫(童謡詩人)

【第2部】朗読とトーク

「こだまでしょうか？」

出演：矢崎節夫、羽尻利門(絵本作家)

日 12月4日(日) 13:30～(13:00開場)

場 あかがねミュージアム

定 200人 ¥2,000円

※高校生以下無料、整理券あり

問 金子みすゞコスモス事務局

☎090-5642-7809(担当課：人権教育課 ☎65-1243)

※11月29日(火)～12月11日(日)市美術館にて金子みすゞギャラリー「羽尻利門原画展&金子みすゞ感想文・感想画展」を開催します(入場無料)。

●ITパスポート試験対策講座

ITパスポート取得のための試験対策講座を開催します。

※オンライン開催(MicrosoftTeams)

①コンピュータの基礎、ネットワークについて

日 12月3日(土) 9:00～16:00

②システム開発について、経営戦略のための業務改善と分析手法

日 12月10日(土) 9:00～16:00

申 QRより申し込み

問 えひめ東予産業創造センター

☎66-1111



会計年度任用職員の募集

問・申 人事課 ☎65-1213



職種	内容・資格	勤務時間	報酬	申し込みなど
①保育士(フルタイム)	市立保育園での保育業務。保育士資格や幼稚園、小学校教諭免許などを有する人※年齢不問。ブランクがある人も歓迎	週38時間45分勤務(週休2日)	月額179,600円(年度ごとの再任用で昇給)、通勤手当、期末手当(任用月数による)	
②地域包括支援センター・保健師など(パートタイム)	保健指導や介護予防業務など。保健師もしくは管理栄養士の資格を有する人	8:30～17:15(週29時間勤務) ※土日祝、他に週1日、別に4週に1日休み	月額146,309円程度(年度ごとの再任用で昇給)、通勤手当、期末手当(任用月数による)	随時受け付け。履歴書(顔写真貼付)と資格証の写しを人事課に提出
③地域包括支援センター・主任介護支援専門員など(パートタイム)※産休代員	総合相談業務や介護予防業務など。主任介護支援専門員、社会福祉士もしくは保健師のいずれかの資格を有する人	8:30～15:45の間で実働5時間(週29時間勤務、早出・遅出あり) ※ローテーション勤務	月額198,921円程度(年度ごとの再任用で昇給)、通勤手当、期末手当(任用月数による)	
④保育園調理員(パートタイム)	市立保育園での調理業務や清掃作業など。	8:30～17:15(週38時間45分勤務) ※土日祝休み	月額120,900円程度(年度ごとの再任用で昇給)、通勤手当、期末手当(任用月数による)	随時受け付け。履歴書(顔写真貼付)を人事課に提出
⑤シティプロモーション推進課(フルタイム)※産休代員	シティプロモーション関係事務補佐、SNS運用など。Instagram、Twitter、FacebookなどSNSの発信に長けている人		月額146,100円程度(年度ごとの再任用で昇給)、通勤手当、期末手当(任用月数による)	

保育士(パートタイム)も募集中。詳細は人事課HP(上記QR)をご覧ください。電話でお問い合わせください。

無料相談

Free consultation

相談内容	日時など	問い合わせ
消費生活相談	①月～⑤金（祝除く） 8:30 - 17:15（受付は 17:00 まで）	消費生活センター ☎ 65-1206
消費生活法律相談	11月18日（金）、12月16日（金） 9:00 - 15:00	
市民相談	①月～④水・⑤金（祝除く） 8:30 - 17:15（受付は 17:00 まで）	市民相談コーナー ☎ 65-1204
法律相談	予約受付は 11月1日（火）から 11月16日（水）、30日（水）、12月6日（火） 9:10 - 15:05	
人権相談（人権擁護課）	①月～⑤金（祝除く） 8:30 - 17:15 ※来庁相談は事前連絡が必要	人権擁護課 ☎ 65-1243
障がい者（児）総合相談	11月11日（金） 10:00 - 12:00 場所：地域福祉課カウンター	（代表）相談支援事業所どんでん どん ☎ 40-8716
青少年相談	①月～⑤金（祝除く） 8:30 - 17:15	青少年センター ☎ 33-4152
教育相談	①月～⑤金（祝除く） 8:30 - 17:15	あすなる教室 ☎ 0120-104-774
こどもいじめ 110 番	①月～⑤金（祝除く） 8:30 - 17:15 ※電話相談	
親と子のふれあい相談 「あゆみ」	11月5日（土）、12日（土）、19日（土） 9:00 - 12:00 場所：総合福祉センター	学校教育課 ☎ 65-1301
子育て相談	※詳細は右記QRコード	子育て支援課 ☎ 65-1242 ※子育て相談の詳細はこちら 
子育て支援相談	①月～⑤金（祝除く） 8:30 - 17:15	
家庭児童相談	①月～⑤金（祝除く） 8:30 - 17:15	
ひとり親相談	①月④水⑤金（祝除く） 8:30 - 17:15 場所：子育て支援課	
婦人相談	①月～⑤金（祝除く） 8:30 - 17:15 毎週④（祝除く） 9:00 - 16:00 場所：ウイメンズプラザ	子育て支援課 ☎ 65-1242（予約）
DV 被害者相談	①月～⑤金（祝除く） 8:30 - 17:00	配偶者暴力相談支援センター ☎ 65-1480
女性の職業生活・家庭生活相談	毎週⑤ 13:00 - 17:00 ウイメンズプラザ ☎ 37-1116（相談専用）	男女参画・市民相談課 ☎ 65-1233（予約）

編集後記

何を探すでもないけれど、図書館や書店に立ち寄るのが好きです。整然と並んだ本を見ながら、いろんなコーナーをウロウロ。好きな作家や気になるタイトルの本を引っ張り出してみる。スマホやタブレットで読書が楽しめ

る時代になっても、変わらない習慣です。最近は買ったことに満足し、飾るだけの本がたまる一方…。図書館なら期限があるから一気に読破できるかも。節目を迎えた図書館で、今年は読書の秋に浸ろうかな。（白）

広告欄





一人じゃないよ みんなで子育て

地域子育て支援拠点施設は、3歳未満の子どもと保護者が集って遊んだり交流や相談ができたりする、子育て家庭の応援施設です。いつでも気軽にご利用ください!

プラネットキッズ



山根公園の近くにあるプラネットキッズでは、子どもの発達に応じた年齢別プログラムを行っています。ベビーマッサージや音楽を通じて体を動かすリトミック、山根公園の散歩や運動会など季節のイベントが盛りだくさん。助産師・理学療法士による相談も行っています。一緒に子育てを楽しみましょう。

住所 中筋町 1-17-28 ☎ 47-6775
時間 10:00 ~ 16:00
休日 土日祝、お盆、地方祭、年末年始



泉川保育園地域子育て支援センター



泉川保育園地域子育て支援センターでは、①親子サークル(3月募集)、②予約デイ(どなたでも利用可)、③子育て相談を行っています。親子サークルはリトミックやお誕生会など、予約デイは支援センター室内のおもちゃや絵本を利用することができ、子育て相談は随時行っています。

住所 松原町 11-15 ☎ 44-6611
時間 10:00 ~ 16:00
休日 土日祝、お盆、地方祭、年末年始



広告欄