令和６年版

消　防　年　報

NIIHAMA
FIRE DEPARTMENT

新　居　浜　市　消　防　本　部

令和７年刊行

将　来　都　市　像

－豊かな心で幸せつむぐ－

人が輝く　あかがねのまち　にいはま

～６つのまちづくりの目標～

1　未来を創り出す子どもが育つまちづくり
（子育て・教育）

2　健康で、いきいきと暮らし、支えあうまちづくり
（健康・福祉）

3　活力とにぎわいにみち、魅力ある職場が生み出されるまちづくり
（経済・雇用）

4　安全・安心・快適を実感できるまちづくり
（都市基盤・防災・防犯・消防）

5　人と地域の力で豊かな心を育み、つながり、学び合うまちづくり
（人権・協働・社会教育・文化・スポーツ・コミュニティ）

6　人と自然が調和した快適に生活できるまちづくり
（地球環境・生活環境・上下水道）

はしがき

１　この年報は、本市の消防事情を広く紹介するとともに、今後の消防行政運営上の参考として役立たせるために、基本的な統計資料を中心に収録いたしました。

２　この年報は、令和６年の資料を主に収録し、比較対象として過去数年間の統計を掲げています。

３　この年報表の統計は令和６年１月１日から令和６年１２月３１日（予算に関するものは、令和６年４月１日から令和７年３月３１日）現在で作成しましたが、これらによらないものにつきましては、当該表に記載する月日現在により作成したものであります。

令和７年４月

新居浜市消防本部

新居浜市消防の歌

作詞　藤井冬海
作曲　上田美登

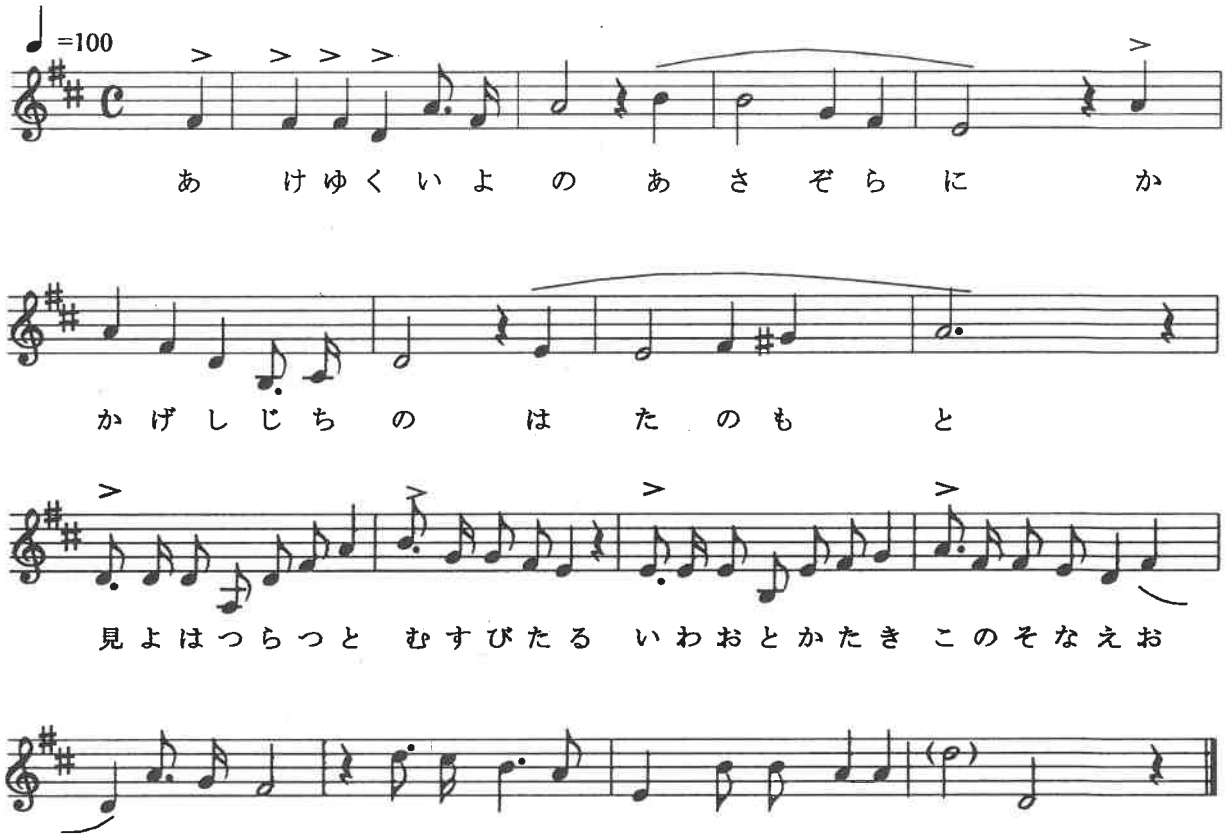

一
明けゆく伊予のあさ空に
掲げし自治の旗のもと
見よ溌剌と結びたる
巌と固きこの備え
おゝわれ等
われ等は新居浜消防隊

二
紅い燃ゆる愛郷の
精神を鉄と鎧ひつつ
いざことあらば敢然と
業火に挑むこの決意
おゝわれ等
われ等は新居浜消防隊

三
燧の灘の汐騒に
知識と技を磨きつつ
わが精鋭の起つところ
断じて安しこの栄え
おゝわれ等
われ等は新居浜消防隊

制定　昭和四十七年十一月三日

目　　次

新居浜市の概況…… 1
新居浜市消防機関配置図…… 3 ～ 5
新居浜市の消防沿革…… 6 ～ 14
歴代消防長…… 15
歴代消防次長…… 16
歴代消防署長…… 17 ～ 18
新居浜市消防機構…… 19
消防委員…… 19
消防行政基本方針…… 20 ～ 22
主要行事…… 23 ～ 28

総　　務

消防の組織…… 29
消防予算…… 30
消防吏員及び団員との比率…… 30
消防力の整備指針と現勢…… 31
消防職員配置状況…… 32
消防職員勤続年数調…… 33
消防職員年齢調…… 34
各種学校派遣状況…… 35

予　　防

火災概況…… 37
月別火災状況…… 38
月別建物用途別火災件数及び損害額…… 39
月別原因別火災件数及び損害額…… 40
時間別火災件数…… 41
月別地区別火災件数…… 42
校区別火災件数…… 43
死傷者の状況…… 44
初期消火の状況…… 44
気象別火災件数…… 45
過去10年間の火災概況…… 46
政令防火対象物…… 47
防火管理者資格取得状況…… 47
条例関係等諸届の処理一覧…… 48
政令防火対象物等立入検査実施件数…… 49
自衛消防訓練実施状況…… 49
危険物製造所等完成検査済施設数…… 50
危険物申請手数料…… 51
危険物関係事務処理状況…… 52
高圧ガス関係事業所数…… 53
高圧ガス関係事務処理状況…… 54
高圧ガス申請手数料…… 55
火薬類関係事務処理状況…… 56
石油コンビナート等災害防止法に
　　指定される特定事業所の概要…… 56
月別建築同意件数…… 57
10年間の建築同意件数…… 57
構造別建築同意件数…… 57
階別建築同意件数…… 57
用途別建築同意件数…… 58

警　　防

相互応援体制…… 59 ～ 65
関係機関等の消防力一覧表…… 66
関係企業の消防力一覧表…… 67
管轄別消防水利施設数…… 68
年度別水利設置数…… 68
中高層建物棟数（4階以上）…… 69
各種免許・資格所持者数…… 69
県空中消火資機材保有数（新居浜市保管）…… 70
消防機械器具保有数
　（車両等）…… 70
　（消防器具）…… 71 ～ 76
集団救急用資器材…… 75

車両・ポンプ設備状況……78 ～ 79
小型動力ポンプ設備状況…… 80
通信施設の概要……81 ～ 82
高機能消防指令センターシステム系統図…… 83
デジタル無線機一覧表……84 ～ 85
デジタル簡易無線機一覧表……86 ～ 87
署活動用無線機一覧表…… 87
消防無線機保有数…… 88

救急・救助

1　救　急
事故種別救急出場状況…… 89
救急隊員が行った応急処置の状況…… 90
年齢区分・性別搬送人員…… 90
新居浜市の人口と救急出場件数の推移…… 91
過去の地区別出場状況…… 92
傷病程度別搬送人員…… 92
時間別救急出場状況…… 93
新居浜市内の救急告示医療機関…… 93

2　救　助
事故別出動・活動状況…… 94
過去5年間の状況…… 94

気　　象

気象状況…… 95
気象警報・注意報等発表状況…… 96
年別月別降雨量調…… 97

民間防火組織

民間防火組織の現況…… 99
幼年消防クラブ結成状況…… 99
少年消防クラブ結成状況…… 100
婦人防火クラブ結成状況…… 100
新居浜市婦人防火の歌…… 101

消　防　団

歴代消防団長…… 103
消防団機構…… 103
学校派遣状況…… 104
消防団員報酬及び費用弁償…… 104
消防団員年齢調…… 105
消防団員勤続年数調…… 105
消防団員実員数…… 106
消防機械器具保有数…… 107
新居浜市消防団協力事業所制度
認定事業所一覧表…… 108

新居浜市の概況

1　位置と地勢

本市は四国の北岸、愛媛県の東部、東経133°17′、北緯33°57′に位置する。

地勢的には燧灘沿いと、標高1,800mに及ぶ高知県と接する石鎚山系にはさまれており、扇型に広がりをみせる平野部、丘陵地及び山地からなっている。

また、市内中央部の東西に金子山、郷山の丘陵がはり出し、そのために市街地は近隣市町との連絡を妨げられているが、これがそのままグリーンベルトの役割を果たしている。

海岸線は直線約16kmで、本市発展の基盤となっている。すなわち、古くは漁村としての新居浜を支え、近世に入っては、塩田及び銅山の搬出入港となり、現代においては、住友企業を中心とする西部臨海工業地帯を形成し、また、東部海岸線も、第二次、第三次産業の拠点形成と東港を中心とした東部海浜地区の開発促進を図り、「一豊かな心で幸せつむぐー　人が輝く　あかがねのまち　にいはま」を目指している。

2　気　　象

冬季は大陸性高気圧が発達して、北のち西の季節風が吹き、夏季は南寄りの季節風が吹く。また、南方の四国山系の影響を受けるので、南寄りの風が強いときはフェーン現象が発生する。

3　人口と世帯数（令和７年３月末日現在）

男　54,184人　　女　57,833人　　計　112,017人

世帯数　57,412世帯

4　面　　積

234.47㎢

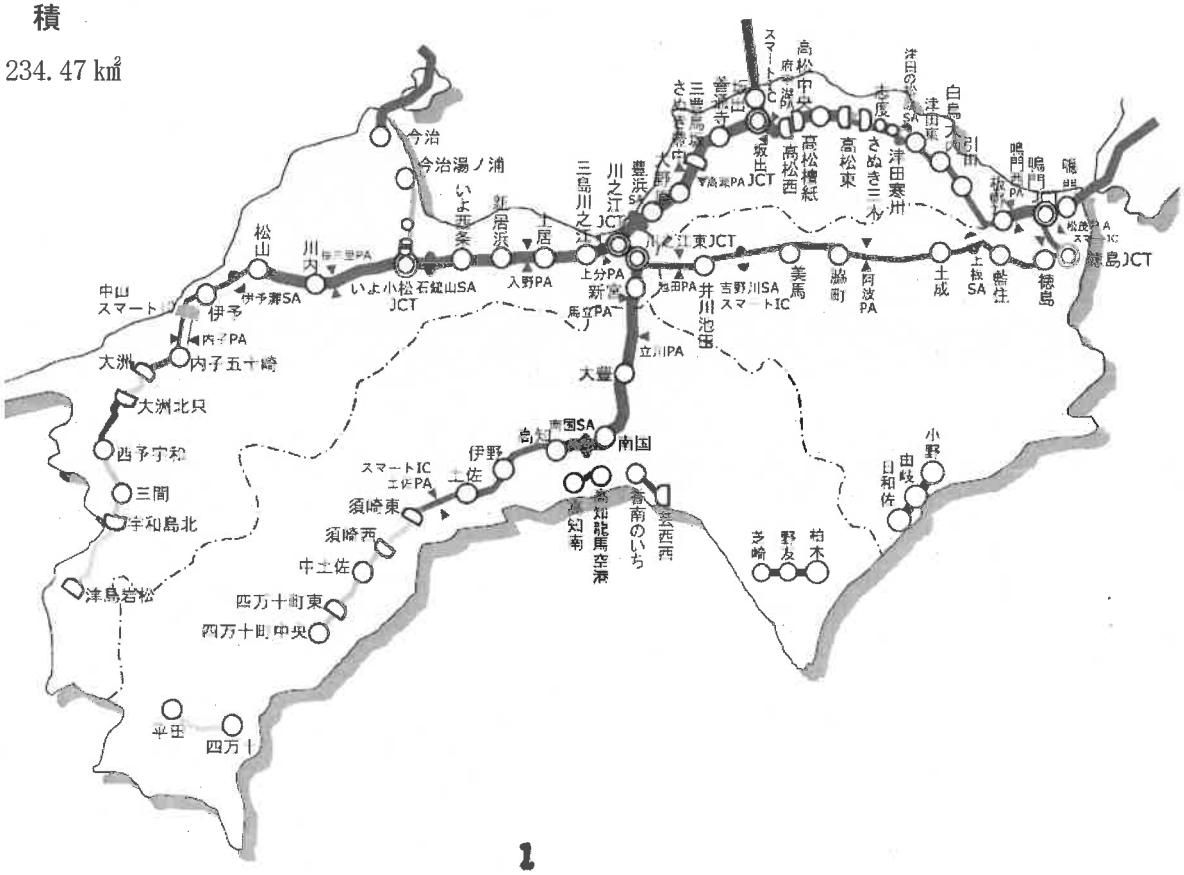

新居浜市消防機関配置図

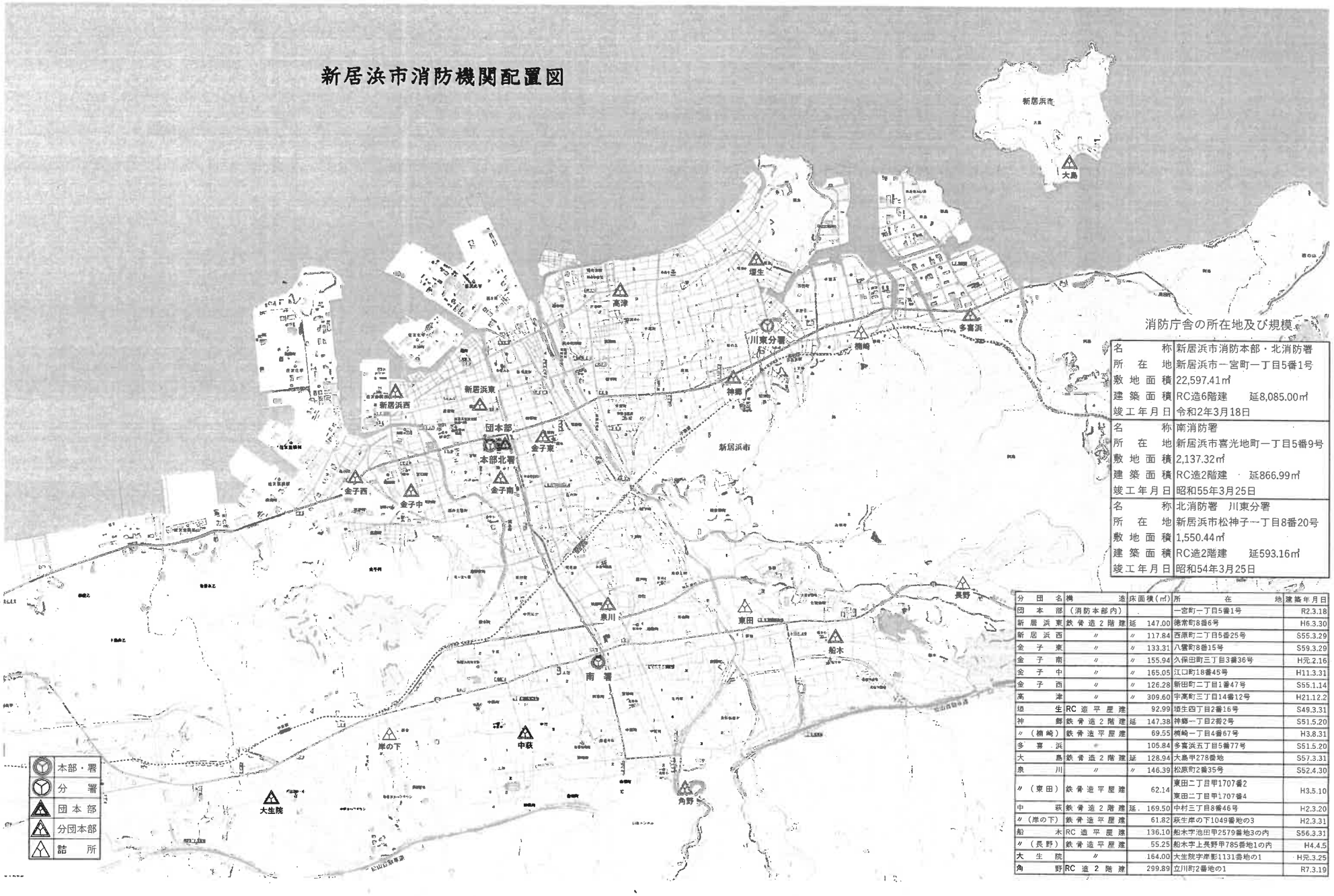

消防庁舎の所在地及び規模

名　　称	新居浜市消防本部・北消防署
所　在　地	新居浜市一宮町一丁目5番1号
敷地面積	22,597.41㎡
建築面積	RC造6階建　　延8,085.00㎡
竣工年月日	令和2年3月18日
名　　称	南消防署
所　在　地	新居浜市喜光地町一丁目5番9号
敷地面積	2,137.32㎡
建築面積	RC造2階建　　延866.99㎡
竣工年月日	昭和55年3月25日
名　　称	北消防署　川東分署
所　在　地	新居浜市松神子一丁目8番20号
敷地面積	1,550.44㎡
建築面積	RC造2階建　　延593.16㎡
竣工年月日	昭和54年3月25日

分団名	機　　造	床面積(㎡)	所　　在　　地	建築年月日
団本部	(消防本部内)		一宮町一丁目5番1号	R2.3.18
新居浜東	鉄骨造2階建	延 147.00	徳常町8番6号	H6.3.30
新居浜西	〃	〃 117.84	西原町二丁目5番25号	S55.3.29
金子東	〃	〃 133.31	八雲町8番15号	S59.3.29
金子南	〃	〃 155.94	久保田町三丁目3番36号	H元.2.16
金子中	〃	〃 165.05	江口町18番45号	H11.3.31
金子西	〃	〃 126.28	新田町二丁目1番47号	S55.1.14
高津	〃	〃 309.60	宇高町三丁目14番12号	H21.12.2
埋生	RC造平屋建	92.99	埋生四丁目2番16号	S49.3.31
神郷	鉄骨造2階建	延 147.38	神郷一丁目2番2号	S51.5.20
〃（楠崎）	鉄骨造平屋建	69.55	楠崎一丁目4番67号	H3.8.31
多喜浜		105.84	多喜浜五丁目5番77号	S51.5.20
大島	鉄骨造2階建	延 128.94	大島甲278番地	S57.3.31
泉川	〃	〃 146.39	松原町2番35号	S52.4.30
〃（東田）	鉄骨造平屋建	62.14	東田二丁目甲1707番2 東田二丁目甲1707番4	H3.5.10
中萩	鉄骨造2階建	延. 169.50	中村三丁目8番46号	H2.3.20
〃（岸の下）	鉄骨造平屋建	61.82	萩生岸の下1049番地の3	H2.3.31
船木	RC造平屋建	136.10	船木字池田甲2579番地3の内	S56.3.31
〃（長野）	鉄骨造平屋建	55.25	船木字上長野甲785番地1の内	H4.4.5
大生院	〃	164.00	大生院字岸影1131番地の1	H元.3.25
角野	RC造2階建	299.89	立川町2番地の1	R7.3.19

別子山地区全図

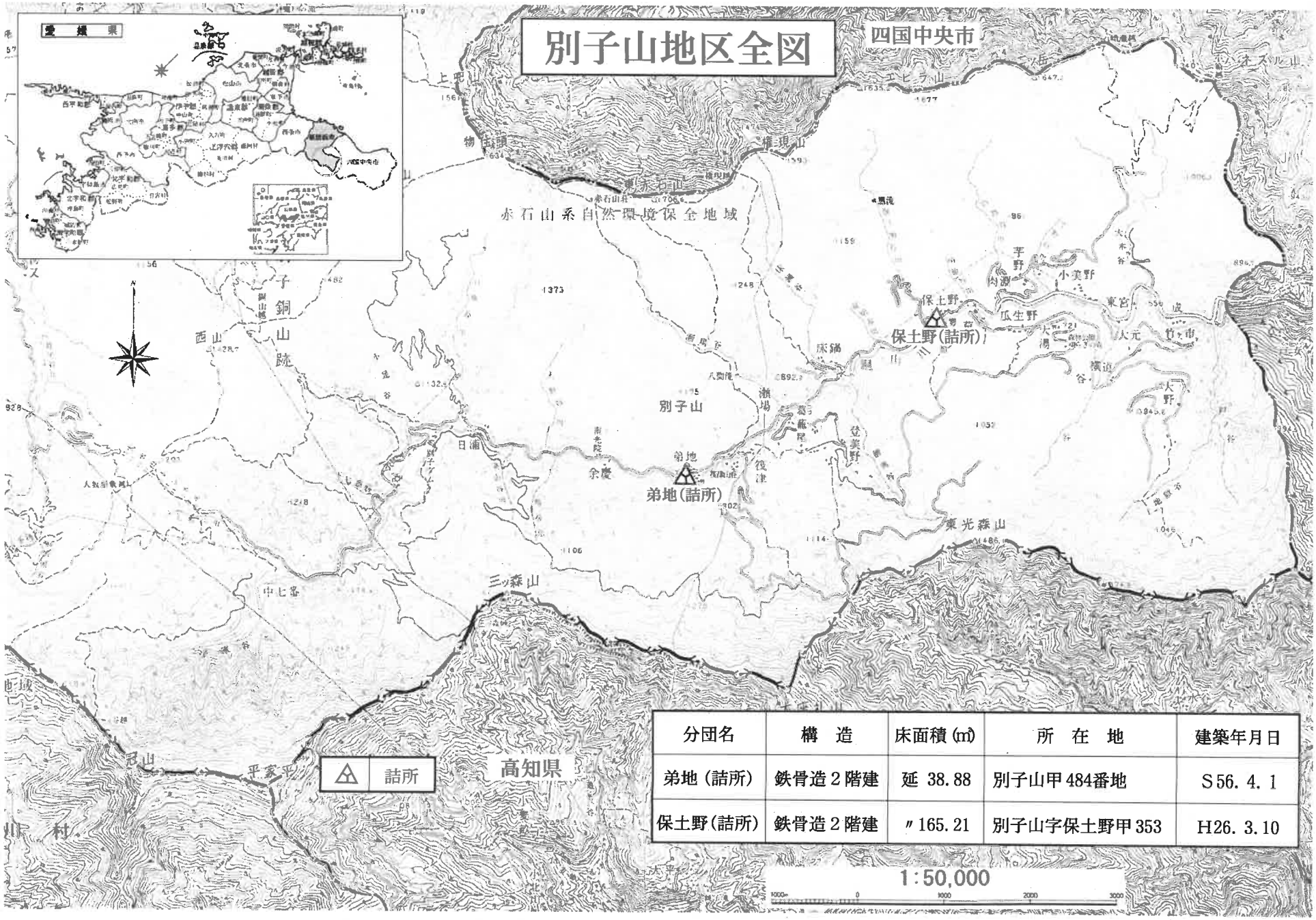

分団名	構　造	床面積(㎡)	所　在　地	建築年月日
弟地（詰所）	鉄骨造２階建	延 38.88	別子山甲484番地	S56. 4. 1
保土野（詰所）	鉄骨造２階建	〃 165.21	別子山字保土野甲353	H26. 3. 10

新居浜市の消防沿革

明治39年3月	新居郡新居浜村消防組を組織
明治41年1月	新居郡新居浜町制施行
昭和12年11月	新居浜市制施行（新居浜町・金子村・高津村合併）
昭和14年4月	警防団令の公布により消防組を警防団に改組
昭和23年3月	消防団令の公布により新居浜市消防団5団誕生（1団本部・5分団）
昭和24年3月	新居浜市6箇消防団と住友五社特設消防団4箇団をもって新居浜市連合消防団を組織
昭和24年4月	新居浜市消防本部、消防署を設置
昭和24年5月	磯浦町住友機械貞固寮2棟5,280㎡全焼、損害60,000千円
昭和24年8月	水防協議会設立
昭和25年12月	神明町市役所庁舎1棟1,400㎡全焼、損害8,000千円
昭和26年1月	西町昭和通り四丁目7棟2,870㎡全焼、損害30,000千円
昭和26年5月	新居浜市危険物安全協会発足
昭和27年5月	少年消防クラブ結成
昭和28年5月	川東4箇村（垣生村・神郷村・多喜浜村・大島村）を合併し各村消防団を連合消防団に編入
昭和28年12月	住友機械工業株式会社から指令車の寄贈を受け消防本部に配置
昭和29年4月	消防本部に次長制、消防署に次席制を設ける。
昭和30年2月	日本消防協会長表彰　表彰旗（連合消防団）
昭和30年3月	上部4箇町村（泉川町・中萩町・船木村・大生院村）を合併し、各町村消防団を編入、19箇消防団となり、この機に連合消防団役員改選を行い連合消防団長1名、同副団長4名を選出
昭和30年4月	上部地区中萩へ消防署中萩連絡所を新設
昭和32年4月	消防団員等公務災害補償責任共済基金（現消防団員等公務災害補償等共済基金）と公務災害の加入契約を締結
昭和32年10月	川東地区神郷へ消防署川東出張所を新設
昭和33年4月	上部連絡所を廃止し、角野常備詰所と中萩連絡所を設置
昭和33年12月	水防管理団体指定
昭和34年1月	愛媛県知事表彰　表彰旗（消防本部・署）
昭和34年4月	上部地区角野町を合併し、連合消防団に編入
昭和34年5月	新居浜市一宮町一丁目5番1号に消防庁舎（鉄筋コンクリート造2階建 建面積399.83㎡ 延面積820.58㎡、望楼の高さ30m）新築
昭和34年9月	日本損害保険協会から消防ポンプ自動車1台の寄贈を受け消防署に配置
昭和35年10月	上部地区泉川町へ消防署上部出張所を新設し、旧角野常備詰所及び中萩連絡所を廃止
昭和36年1月	西原町昭和通り二丁目2棟1,241㎡全焼、損害12,984千円
昭和36年4月	大生院大野山山林火災150ha焼失、損害8,500千円
昭和36年11月	東雲町新居浜東雲学園3棟1,181㎡全焼、損害6,500千円
昭和37年8月	新居浜市消友会発足
昭和37年12月	スノーケル車（光龍号）購入、消防署に配置
昭和38年1月	泉川町平尾谷山山林火災575ha焼失、損害35,528千円
昭和38年2月	消防本部に課制を設け、総務・予防・警防の3課を置く
昭和39年6月	救急車を購入、消防署に配置、救急業務を開始
昭和39年6月	消防団員等公務災害補償等共済基金と退職報償の加入契約を締結
昭和40年12月	住友化学工業株式会社大江製造所から指令車の寄贈を受け消防本部に配置
昭和41年8月	住友生命保険相互会社から救急車の寄贈を受け消防署上部出張所に配置、救急業務を開始

昭和45年2月	多喜浜・阿島山山林火災、220ha焼失、損害60,000千円、自衛隊(1,649名)土居町消防団（250名）の応援を受ける
昭和45年4月	連合消防団を1団制に改組し、新居浜市消防団として発足
昭和45年9月	消防指令車購入、消防本部に配置
昭和46年1月	有限会社岡部組から可搬消防ポンプB-3級の寄贈を受け多喜浜分団に配置
昭和46年3月	消防庁長官表彰　竿頭綬（消防本部・消防団）
昭和46年6月	石油コンビナート特別防災地域として指定を受ける（県知事指定）
昭和46年11月	高津分団詰所（鉄骨ブロック造2階建 建面積67.24㎡、延面積134.48㎡）新築
昭和47年3月	近代災害様相の複雑化に伴い、消防団の近代化合理化をもって対処するため消防団員定数828名を712名に改めるとともに詰所、車庫等の統廃合の推進決定
昭和47年4月	機構改革により消防本部の次長及び係長制、消防署の次席及び係長制を廃止
昭和47年8月	日本消防協会から救急車（トヨタハイエース2床型）の寄贈を受け消防署に配置
昭和47年10月	化学消防ポンプ自動車購入、消防署に配置
〃	消防署車庫（鉄骨スレート造平屋建1棟 延面積91㎡）新築
昭和47年11月	新居浜市消防の歌制定
昭和48年3月	消防団近代化にともなう分団各部の詰所統廃合第1号として、大生院分団第2部詰所（車庫）（鉄筋コンクリート造平屋建1棟 延面積57.21㎡）新築
〃	萩生北山山林火災91.9ha焼失、損害7,000千円
昭和48年12月	日本損害保険協会から化学消防ポンプ自動車の寄贈を受け消防署に配置
〃	台車付中型消火砲、泡放水砲及び積載被けん引車購入、消防署に配置
〃	新居浜市石油コンビナート災害対策連絡協議会結成
昭和49年1月	新居浜東分団詰所（鉄筋コンクリート造平屋建 延面積76.1㎡）新築
昭和49年2月	化学消火薬剤備蓄センター（鉄骨スレート造平屋建 延面積53.55㎡）新築
昭和49年3月	消防救急指令装置設置
〃	垣生分団詰所（鉄筋コンクリート造平屋建 延面積88.2㎡）新築
昭和49年4月	消防署上部出張所を消防署上部分署に昇格
〃	防火管理協会結成
昭和49年7月	救助隊発足
昭和50年2月	日本損害保険協会から救急車の寄贈を受け消防署に配置
昭和50年4月	婦人防火クラブ結成
昭和50年8月	台風5号襲来、総雨量261ミリ、床上浸水371世帯、床下浸水2,737世帯、被害総額256,450千円
昭和50年11月	30m級梯子付消防ポンプ自動車購入、消防署に配置
昭和51年5月	多喜浜分団詰所（鉄骨ブロック造平屋建 延面積98.0㎡）新築
〃	住友生命保険相互会社から救急車の寄贈を受け消防署に配置
〃	神郷分団詰所（鉄骨ブロック造2階建 延面積137.5㎡）新築
昭和51年9月	台風17号襲来、総雨量955ミリ、2,220世帯6,562名に避難勧告し、409世帯1,160名が避難、被害総額5,579,900千円、床上浸水1,090世帯、床下浸水3,956世帯
昭和52年4月	泉川分団詰所（鉄骨ブロック造2階建 延面積137.5㎡）新築
昭和52年4月	水防事務処理を市都市計画課から消防本部に変更
昭和52年8月	石油コンビナート等特別防災区域として指定を受ける（政令指定）
昭和53年4月	立川山山林火災51ha焼失、損害68,442千円、自衛隊（129名）、西条市消防団（251名）、土居町消防団（155名）の応援を受ける
〃	河北山山林火災661ha焼失、損害498,675千円、西条市消防団（550名）、土居町消防団（200名）の応援を受ける
昭和54年3月	可搬消防ポンプD-1級8台管理委託（愛媛県4台、市農林水産課4台）消防署・高津分

	団・垣生分団・神郷分団・大島分団・泉川分団・大生院分団及び角野分団に配置
〃	金子中分団詰所（鉄骨ブロック造2階建 延面積126.7㎡）新築
昭和54年4月	東京海上火災保険会社から水防車の寄贈を受け消防本部警防課に配置
〃	消防署川東出張所（鉄筋コンクリート造2階建 延面積291.38㎡）及び水防倉庫（鉄骨補強コンクリート造平屋建 延面積66.43㎡）新築
昭和55年1月	金子西分団詰所（鉄骨造2階建 延面積126.28㎡）新築
昭和55年2月	機構改革により消防本部に次長制ならびに担当主任及び係長制、消防署に担当主任及び係長制を設ける
〃	日本消防協会長表彰　竿頭綬（消防団）
昭和55年3月	新居浜西分団詰所（鉄骨造2階建 延面積117.84㎡）新築及び泉川分団東田詰所（鉄骨造平屋建 延面積18.29㎡）増築
昭和55年4月	川東出張所を分署に昇格、救急業務開始
〃	上部分署（鉄筋コンクリート造2階建 延面積686.78㎡）及び水防倉庫（鉄骨補強コンクリート造平屋建 延面積66㎡）新築
〃	泡原液搬送車購入、消防署上部分署に配置
昭和56年3月	船木分団詰所（鉄筋コンクリート造平屋建 延面積136.10㎡）新築
昭和57年2月	16m級屈折はしご付消防ポンプ自動車購入（更新）、消防署に配置
昭和57年3月	大島分団詰所（鉄骨造2階建 延面積128.94㎡）新築
〃	大島水防倉庫（鉄筋コンクリート造平屋建 延面積12.00㎡）新築
昭和57年4月	機構改革に伴い消防署に消防課を設けるとともに係長制を設け署長が課長を兼務する
昭和57年8月	日本消防協会から救助資機材搬送車の寄贈を受け消防署に配置
昭和58年2月	幼少年消防クラブ結成
昭和58年3月	消防本部、消防署増改築、敷地面積2,842.20㎡（RC造4階建 延面積3,621.84㎡及び倉庫棟鉄骨一部RC造2階建 延面積181.97㎡、訓練塔RC造 延面積19.22㎡、高さ10m）新築
〃	角野分団立川詰所、高津分団浮島詰所（鉄骨造平屋建 延面積55.25㎡）新築
昭和58年12月	川東分署 泡原液貯蔵タンク完成
昭和59年1月	金子東分団詰所（鉄骨造2階建 延面積128.94㎡）新築
昭和59年5月	新居浜ロータリークラブから可搬消防ポンプD-1級5台の寄贈を受け消防署・上部分署・川東分署・船木及び角野分団に各1台配置
昭和59年9月	日本消防協会から可搬消防ポンプD-1級3台の寄贈を受け金子西・大生院及び泉川の各婦人防火クラブに配置
昭和60年2月	角野分団詰所（鉄骨造平屋建 延面積140.27㎡）新築
昭和60年3月	消防庁長官表彰　表彰旗（消防本部・消防団）
〃	高津分団詰所（鉄骨造平屋建 延面積17.53㎡）増築
昭和60年4月	消防課に課長を置く
昭和60年6月	日本消防協会から可搬消防ポンプD-1級2台の寄贈を受け角野及び多喜浜婦人防火クラブに配置
昭和61年1月	川東分署庁舎（鉄筋コンクリート造2階建 延面積231.48㎡）増築
昭和61年4月	消防職員定数89名を95名に改める
昭和62年3月	愛媛県知事表彰　竿頭綬（消防団）
〃	ワード・プロセッサー設置（IBMマルチステーション5550）
昭和62年5月	一宮町寺尾貞子様から望楼に時計の寄贈を受ける
昭和62年10月	台風19号襲来、総雨量304ミリ、被害総額830,000千円、床上浸水34世帯、床下浸水1,142世帯
昭和62年11月	消防用サイレン遠隔装置設置（角野立川、船木長野、高津分団詰所）

〃	新居浜工業高校生徒による非常用サイレン自動吹鳴装置更新
〃	立川地区雨量計を立川山435番地から立川自治会館に移設
昭和63年8月	日本損害保険協会から水槽付消防ポンプ自動車の寄贈を受け上部分署に配置
〃	日本消防協会から救急車の寄贈を受け上部分署に配置
〃	全日本消防人共済会から指揮広報車の寄贈を受け警防課に配置
昭和63年10月	聴覚・言語障害者からの緊急FAX受信運用開始（代表FAXへ）
平成元年2月	金子南分団詰所（鉄骨造2階建 延面積147㎡）新築
平成元年3月	救助工作車Ⅱ型（110号車）購入、消防署に配置
〃	大生院分団詰所（鉄骨造平屋建 延面積164㎡）新築
平成元年4月	消防職員定数95名を103名に改める
〃	上部分署車庫棟完成（鉄骨造平屋建 延面積105㎡）
平成元年6月	消防資機材搬送車（軽四輪車）購入、上部分署及び川東分署に配置
平成元年8月	台風7号襲来、総雨量288ミリ、被害総額983,106千円、床上浸水41世帯、 床下浸水1,050世帯、1時間最大降水量51ミリを記録
平成元年9月	台風22号襲来、総雨量143ミリ、被害総額65,749千円、床下浸水65世帯
平成元年12月	消防用サイレン遠隔装置設置（大島分団詰所）
平成2年2月	日本消防協会長表彰　竿頭綬（消防団）
平成2年3月	中萩分団詰所（鉄骨造2階建 延面積169.50㎡、敷地面積495.88㎡）新築
〃	中萩分団～(岸の下)～詰所（鉄骨造平屋建 延面積55.25㎡、敷地面積264.33㎡）新築
平成2年8月	局地的集中豪雨、1時間最大降水量82ミリを記録、床上浸水16世帯、床下浸水600世帯
平成2年9月	台風19号襲来、総雨量409ミリ、被害総額123,631千円、又野川決壊
平成3年2月	新居浜市災害警戒本部(金子山地すべり対策本部)設置、平成3年7月23日同本部解散
平成3年5月	泉川分団東田詰所（鉄骨造平屋建 延面積55.25㎡、敷地面積250.68㎡）新築
平成3年8月	神郷分団楠崎詰所（鉄骨造平屋建 延面積69.55㎡、敷地面積264.46㎡）新築
平成3年9月	台風19号襲来（風台風）、総雨量55ミリ、被害総額175,424千円、最大風速28m/秒
平成3年10月	愛媛県共済農業協同組合連合会より救急車の寄贈を受け消防署に配置
平成4年3月	日本自動車工業会より救急車の寄贈を受け上部分署に配置
平成4年4月	機構改革により、1本部2署1分署とし、上部分署を南消防署に昇格、従来の消防署 を北消防署に名称を変更、併せて署に救急救助係を新設
〃	4週6休制実施、1週間当たりの勤務時間40時間30分 隔日勤務者の勤務サイクルを3当1休、4当1休併用とした
〃	船木分団長野詰所（鉄骨造平屋建 延面積55.25㎡）新築
平成4年8月	台風10号襲来、総雨量61ミリ、被害総額70,663千円
〃	台風11号襲来、総雨量79ミリ、被害総額30,000千円
〃	東予救命救急センター落成式、開所式
平成4年11月	救急救命士第1号が誕生する
平成5年4月	長野山山林火災38ha焼失、損害額59,010千円、土居町消防団（50名）の応援を受ける
平成5年7月	住友化学工業株式会社愛媛工場大江地区エポキシプラント爆発火災 被害総額1,500,000千円
〃	台風5号襲来、総雨量347.5ミリ、被害総額63,631千円
〃	台風13号襲来、総雨量211ミリ、被害総額76,882千円
平成5年9月	消防職員定数103名を116名に改める
平成6年3月	南消防署車庫用地69.42㎡購入
〃	新居浜東分団詰所（鉄骨造2階建 延面積147.0㎡）移転新築
平成6年4月	完全週休二日制実施、1週間当たりの勤務時間40時間00分 隔日勤務者の勤務サイクルを3当1休、2当1休併用とした

平成6年7月	高温小雨の異常気象に伴う消防特別警戒
平成6年9月	台風26号襲来、総雨量212ミリ、被害総額4,185千円
平成6年10月	特別潜水救助隊を発足
平成7年1月	阪神淡路大震災発生に伴う救助・給水活動応援並びに緊急物資搬送
平成7年4月	消防緊急通信指令施設Ⅱ型設置、運用開始
平成7年5月	消防庁長官感謝状（阪神淡路大震災応援活動）（消防本部）
平成7年9月	愛媛県総合防災訓練開催（国領川河川敷）
平成7年12月	高規格救急自動車（1台目・救急1号車）購入、北消防署に配置
平成8年2月	角野分団喜光地詰所（鉄骨造平屋建 延面積55.86㎡）新築
平成8年3月	救助工作車Ⅲ型（110号車）購入、北消防署に配置
〃	消防防災ヘリコプター協定締結
〃	消防団超短波無線電話装置（車載送受話用）46基導入
〃	震度計設置
平成8年4月	愛媛県消防防災航空隊へ職員派遣開始
〃	南消防署救助隊発足
平成8年10月	新居浜市消防本部消防職員委員会に関する規則制定
平成8年11月	徳常町いっこく館爆発火災、死者1名・負傷者9名
平成9年4月	CATV生活災害情報システム（インフォにいはま）稼動開始
平成9年5月	愛媛県消防協会長表彰　表彰旗（消防団）
平成9年9月	高速道松山自動車道下り山根トンネル内車両火災
〃	新居浜市生涯学習都市宣言
平成10年3月	高規格救急自動車（救急2号車）購入、南消防署に配置
平成10年4月	自動車電話・携帯電話による119ブロック受信運用開始
〃	衛星系防災行政無線稼動開始
平成10年7月	聴覚・言語障害者からの119番による緊急FAX受信運用開始
平成10年10月	119消防回線自動試験開始
平成10年12月	住友化学工業株式会社愛媛工場新居浜地区第2メチオニンプラント火災、被害総額160,000千円、山林10a消失
平成11年3月	金子中分団詰所（鉄骨造2階建 延面積165.05㎡）移転新築
平成11年10月	40m級はしご付消防自動車（106号車）購入、北消防署に配置
平成11年12月	愛媛県共済農業協同組合連合会から救急車の寄贈を受け北消防署に配置
〃	年末年始にかけ、コンピューター2000年問題に伴う特別警戒実施
平成12年2月	日本消防協会長表彰　竿頭綬（消防団）
平成12年4月	勤務体制を2部制から3部制へ移行
平成12年8月	高規格救急自動車（救急3号車）購入、川東分署に配置
平成13年1月	救急救命処置指示委託病院と救急懇話会を発足
平成13年2月	喜光地町一丁目建物火災、10棟1,257㎡焼失、被害総額55,143千円
平成13年4月	広域災害・救急医療情報システム稼動開始
平成13年8月	小型動力ポンプ付水槽車Ⅱ型（109号車）購入、北消防署に配置
平成14年1月	愛媛県立新居浜病院、ヘリポート運用開始
平成15年3月	愛媛県知事表彰　竿頭綬（消防団）
〃	消防指揮車（3号車）購入、総務警防課に配置
平成15年4月	別子山村と合併し、新しい新居浜市が発足
〃	別子山地区における消防事務を宇摩地区広域市町村圏組合に委託するため、附属協定、覚書を締結
〃	消防職員定数116名を134名に改める

〃	別子山村と合併及び女性消防団員の採用に伴い、消防団員定数712名を792名に改める
〃	隣接市町村等（本川村、大川村、嶺北広域行政組合）と消防相互応援協定を締結
平成15年7月	東予地区メディカルコントロール協議会発足
〃	新居浜市女性消防団員採用
平成15年12月	別子山無線中継局開所
平成16年3月	災害対応特殊はしご付消防ポンプ自動車（15m級・205号車）購入、南消防署に配置
〃	2B型救急自動車（救急5号車）購入、南消防署に配置
平成16年7月	災害要支援者向け通報システム「ガチャピーGPS119」運用開始
平成16年8月	台風15号に伴う集中豪雨災害、総雨量242ミリ、災害対策本部設置 被害総額718,148千円、死者3名、避難勧告714世帯、床上浸水339世帯、床下浸水982世帯、全壊家屋13棟、半壊家屋80棟
〃	台風16号襲来、総雨量211ミリ、災害対策本部継続、被害総額140,634千円 避難勧告5,522世帯、床上浸水5世帯、床下浸水11世帯
平成16年9月	台風18号襲来、総雨量118ミリ、災害対策本部継続、被害総額62,444千円 死者1名、避難勧告1,820世帯、床上浸水2世帯、床下浸水1世帯、半壊家屋1棟
〃	台風21号襲来、総雨量312ミリ、災害対策本部継続、被害総額1,833,958千円 死者5名、避難勧告2,334世帯、床上浸水951世帯、床下浸水1,259世帯 全壊家屋7棟、半壊家屋142棟
平成16年10月	台風23号襲来、総雨量383.5ミリ、災害対策本部継続、被害総額323,721千円 避難勧告2,863世帯、床上浸水14世帯、床下浸水44世帯、全壊家屋1棟
平成16年12月	災害対応特殊消防ポンプ自動車（101号車）購入、北消防署に配置
平成17年2月	新居浜e-ネット運用開始（登録会員に災害発生等市政の最新情報をメール送信）
平成17年4月	高規格救急自動車（救急3号車）購入、川東分署に配置
〃	高機能消防指令センターⅡ型設置運用開始
平成17年7月	市民への雨量情報提供サービス開始（市ホームページに雨量情報のバナーを設置）
平成17年8月	消防eメール運用開始（消防職団員に災害発生等の情報メール送信）
平成17年9月	避難勧告等判断基準策定、運用開始（土砂災害、浸水災害、高潮災害）
〃	台風14号襲来、総雨量296ミリ、被害総額224,550千円、避難勧告811世帯 床上浸水3世帯、床下浸水26世帯
平成17年10月	携帯電話による119番直接受信運用開始（携帯電話3社）
平成17年11月	新居浜ライオンズクラブからAED（自動体外式除細動器）2台の寄贈を受け南消防署、川東分署に配置
平成17年12月	全国共済農業協同組合連合会愛媛県本部から高規格救急自動車（救急1号車）の寄贈を受け北消防署に配置
〃	Web災害案内システム運用開始
平成18年2月	気管挿管認定救命士による気管挿管応急処置開始
〃	消防広域再編アドバイザー研修実施
〃	新居浜地域気象観測所機器更新工事完成（気象台）
平成18年3月	水槽付消防ポンプ自動車Ⅱ型（113号車）購入、北消防署に配置
〃	高機能消防指令センター新住所表示対応改修完了（又野川以東地区）
〃	気象情報収集装置Webデーター出力に伴う高機能消防指令センター改修完了
平成18年4月	KDDI IP電話直接受信運用開始（H17.2～日本テレコム、H17.10～NTT）
〃	火災原因調査車（2号車）購入、予防課に配置
〃	危篤救急患者に対するPA連携出動運用開始
〃	新居浜市緊急消防援助隊応援実施計画・受援計画を策定
平成18年6月	新居浜市消防支援協力隊設置（消友会員外有志）

平成18年7月	市内43公共施設AED（自動体外式除細動器）を配備
平成18年8月	薬剤投与認定救命士による薬剤投与応急処置開始
平成18年9月	消防職員地域担当者制度発足
平成19年6月	市民への雨量情報を1時間毎にリアルタイム提供開始
平成19年10月	緊急地震速報装置設置（CATV回線を使用して受信）
平成19年11月	高規格救急自動車（救急2号車）購入、南消防署に配置
平成20年3月	新居浜市携帯メールマガジン運用開始（消防本部では最新の災害情報などを配信）
〃	竜巻注意情報の提供開始
平成20年8月	財団法人日本宝くじ協会より防災広報車（115号車）の寄贈を受け北消防署へ配置
平成21年2月	日本消防協会長表彰　竿頭綬（消防団）
〃	水槽付消防ポンプ自動車I-A型（203号車）購入、南消防署に配置
平成21年3月	新居浜市緊急消防援助隊応援実施計画・受援計画を改正
平成21年4月	住友化学株式会社愛媛工場菊本地区塩素ガス除害塔設備塩素流出事故、負傷者32名
平成21年5月	住友化学株式会社愛媛工場菊本地区塩素ガス除害塔設備塩素流出事故
平成21年12月	救助工作車Ⅱ型（206号車）購入、南消防署に配置
〃	携帯電話・IP電話等からの緊急通報に係る簡易型位置情報受信システムの運用開始
〃	高津分団詰所（鉄骨造2階建 延面積309.60㎡）移転新築 浮島詰所を高津分団詰所へ統合
平成22年3月	愛媛県知事表彰　竿頭綬（消防団）
平成22年4月	消防ポンプ自動車CD-Ⅰ型（201号車）購入、南消防署に配置
〃	機構改革により、通信指令室を消防本部通信指令課に昇格
〃	住友化学株式会社愛媛工場大江地区構内エスエヌ化成株式会社火災事故 被害総額207,140千円、5階建6,060㎡の内 3・4階部分2,180㎡焼損
平成22年4月	住友化学株式会社愛媛工場新居浜地区荷役設備塩素流出事故
平成22年9月	住友化学株式会社愛媛工場菊本地区ECHプラント内液化塩素精留設備火災事故
平成23年3月	住友化学株式会社愛媛工場新居浜地区内住化アッセンブリーテクノ株式会社火災事故
〃	東日本大震災発生、東日本大震災に伴う緊急消防援助隊派遣
〃	黒島二丁目建物火災、11棟436㎡消失、死者1名、被害総額7,483千円
平成23年4月	デジタル防災行政無線遠隔装置の設置
平成23年11月	総務大臣表彰（東日本大震災応援活動）（消防本部）
平成24年2月	日本消防協会長表彰　表彰旗（消防団）
平成24年3月	消防ポンプ自動車CD-Ⅰ型（CAFS・301号車）購入、北消防署川東分署に配置
平成25年2月	一般社団法人日本損害保険協会から高規格救急車（救急1号車）の寄贈を受け北消防署に配置
平成25年3月	消防ポンプ自動車CD-Ⅰ型（CAFS・101号車）購入、北消防署に配置
〃	化学消防ポンプ自動車Ⅱ型（302号車）購入、北消防署川東分署に配置
〃	総務省消防庁より人員輸送車の国有財産等の無償使用を受け北消防署に配置（緊急消防援助隊）
平成25年5月	愛媛県消防協会長表彰　表彰旗（消防団）
平成25年9月	指令車（1号車）購入、総務警防課に配置
平成26年2月	日本消防協会長表彰「特別表彰まとい」（消防団）
平成26年3月	別子山分団詰所（鉄骨造2階建 延面積165.21㎡）移転新築 瀬場・肉渕・成詰所を別子山分団詰所へ統合
平成26年6月	住友化学株式会社愛媛工場新居浜地区内株式会社イージーエス火災事故
平成26年8月	広島市集中豪雨土砂災害発生に伴う緊急消防援助隊派遣
平成27年3月	新居浜市防災拠点施設建設基本計画策定

〃	高規格救急自動車（救急3号車）購入、北消防署川東分署に配置
〃	資機材搬送車（107号車）購入、北消防署に配置
平成27年4月	愛媛県から「高圧ガス保安法」及び「液化石油ガスの保安の確保及び取引の適正化に関する法律」に係る事務が新居浜市に権限移譲
〃	消防救急デジタル無線運用開始
平成27年7月	防災拠点施設建設に係る実施設計等業務委託開始、株式会社山下設計関西支社
〃	新居浜市消防・防災システム等基本・実施設計業務委託開始、株式会社東海システム設計
平成27年12月	救助工作車Ⅲ型（110号車）購入、北消防署に配置
〃	公益財団日本消防協会から防火防災訓練補償等共済の還付事業として、防災広報車の寄贈を受ける。（消防団）
平成28年2月	高規格救急自動車（救急2号車）購入、南消防署に配置
平成29年2月	消防ポンプ自動車CD-Ⅰ型（CAFS・101号車）購入、北消防署に配置
〃	高規格救急自動車（救急2号車）の寄贈を受け南消防署に配置
平成29年3月	愛媛県知事表彰　竿頭綬（消防団）
〃	化学消防ポンプ自動車Ⅲ型（105号車）購入、北消防署に配置
平成29年9月	第4回新居浜市議会定例会において工事請負契約について議決 新居浜市総合防災拠点施設建設工事（建築）奥村組・一宮工務店共同企業体 （電気）住友電設・秋山工業共同企業体 （空調）三建・秋山共同企業体 （衛生）大西工務店・燧熱学共同企業体
平成29年11月	総合防災拠点施設安全祈願祭及び起工式
〃	高規格救急自動車（救急1号車）購入、北消防署に配置
平成30年3月	金子西・多喜浜分団詰所耐震改修工事竣工
〃	第1回新居浜市議会定例会において工事請負契約について議決 高機能消防通信指令システム整備工事（株）日立製作所四国支社
平成30年6月	新居浜西・泉川分団詰所耐震改修工事竣工
平成30年7月	平成30年7月豪雨災害発生に伴う愛媛県消防広域相互応援協定に基づき宇和島市へ派遣
平成30年9月	川東地区合成樹脂類リサイクル工場火災、全焼他8棟
平成31年1月	川東地区合成樹脂類リサイクル工場火災、全焼他1棟
令和元年8月	神郷分団詰所耐震改修工事竣工
令和元年9月	保安査察車購入、予防課に配置
令和元年11月	愛媛県石油コンビナート等防災訓練（住友化学（株）愛媛工場菊本地区）
令和2年1月	消防ポンプ自動車CD-Ⅰ型（CAFS・201号車）購入、南消防署に配置
〃	消防職員定数134名を164名に改める
令和2年3月	高規格救急自動車（救急1号車）購入、北消防署に配置　※救急車6台体制
〃	高機能消防通信指令システム（Ⅱ型）運用開始
〃	消防防災合同庁舎落成式　※新型コロナウイルス感染拡大防止対策のため簡略
令和2年4月	新居浜市消防防災合同庁舎供用開始
〃	機構改革により、総務警防課を消防総務課と警防課に変更
令和2年11月	はしご付消防自動車（106号車）購入、北消防署に配置
令和2年12月	水槽付消防ポンプ自動車Ⅱ型（113号車）購入、北消防署に配置
令和4年2月	指揮車（3号車）購入、警防課に配置
〃	多目的消防ポンプ自動車（205号車）購入、南消防署に配置
令和5年2月	高規格救急自動車（救急6号車）購入、北消防署に配置
令和6年7月	新居浜市・西条市・四国中央市消防指令事務協議会設置に関する調印式

令和7年1月	高規格救急自動車（救急3号車）購入、北消防署川東分署に配置
令和7年3月	消防ポンプ自動車CD-Ⅰ型（CAFS・103号車）購入、北消防署に配置
〃	角野分団詰所（鉄筋コンクリート造2階建 延面積299.89㎡）移転新築

歴代消防長

代		氏名	在職期間
初代	助役兼	近藤続行	自昭24．11．10～至昭25．4．3
2		筒井新一	25．4．4～26．6．15
3		高橋源太郎	26．6．16～27．5．31
4	助役兼	岡田大六	27．6．1～29．7．31
5		名本保徳	29．8．1　38．9．30
6	助役兼	伊東祐一	38．10．1～40．7．31
	事務代理	川崎邦男	40．8．1～41．5．31
7		園部衛一	41．6．1～43．10．10
	消防長心得	川崎邦男	43．10．11～43．12．5
8	助役兼	斉藤一	43．12．6～44．7．31
	消防長心得	川崎邦男	44．8．1～44．10．31
9		川崎邦男	44．11．1～46．8．1
10		秦正巳	46．8．2～49．9．30
11		神野廣満	49．10．1～51．7．5
12		神野清	51．7．6～54．12．31
13		島崎汎海	55．1．1～56．12．27
14		横山政市	56．12．28～58．9．30
15		高橋清美	58．10．1～63．3．31
16		岡田美喜雄	63．4．1～平4．3．31
17		松原洋三	平4．4．1～5．3．31
18		佐々木徹	5．4．1～10．3．31
19		矢野晋二	10．4．1～11．3．31
20		小林史典	11．4．1～14．3．31
21		橋本憬範	14．4．1～15．3．31
22		三浦弘二	15．4．1～18．3．31
23		矢野和雄	18．4．1～20．3．31
24		横井清輝	20．4．1～21．3．31
25		河野勉	21．4．1～22．3．31
26		古川和彦	22．4．1～24．3．31
27		村上秀	24．4．1～27．3．31
28		藤田秀喜	27．4．1～30．3．31
29		毛利弘	30．4．1～令3．3．31
30		高橋裕二	令3．4．1～令6．3．31
31		後田武	令6．4．1～現在

歴代消防次長

代		氏名	在職期間
初代		川崎邦男	自昭29．4．1～至昭44．10．30
2		正岡勘一	44．11．1～46．3．31
3		中村栄	46．4．1～46．9．30
4		神野廣満	46．10．1～47．3．31
5		高橋清美	55．2．1 58．9．30
6		秋月年行	58．10．1～63．3．31
7		佐々木弘光	63．4．1～平2．3．31
8		村上孝道	平2．4．1～3．3．31
9		高橋正記	3．4．1～4．3．31
10		佐々木徹	4．4．1～5．3．31
11		岡田好弘	5．4．1～7．3．31
	総括次長	岡田好弘	7．4．1～9．3．31
12		岡部悦凱	7．4．1～9．3．31
	総括次長	岡部悦凱	9．4．1～10．3．31
13	総括次長	小林史典	10．4．1～11．3．31
14	総括次長	橋本憬範	11．4．1～14．3．31
15		三浦弘二	11．4．1～14．3．31
16	総括次長	横井勇紀	14．4．1～15．3．31
17	総括次長	矢野和雄	15．4．1～16．3．31
18		山之内巧	15．4．1～16．3．31
19	総括次長	永易孝	16．4．1～18．3．31
20		矢野和雄	16．4．1～18．3．31
21	総括次長	河野勉	18．4．1～21．3．31
22	総括次長	古川和彦	21．4．1～22．3．31
23	総括次長	村上秀	22．4．1～24．3．31
24	総括次長	相坂孝二	24．4．1～28．3．31
25		秋月健一	24．4．1～25．3．31
26	総括次長	原義郎	28．4．1～28．8．31
27	総括次長事務取扱	藤田秀喜	28．9．1～29．3．31
28	総括次長	毛利弘	29．4．1～30．3．31
29		森賀俊雄	29．4．1～30．3．31
30	総括次長	藤田佳夫	30．4．1～令2．3．31
31		高橋裕二	30．4．1～2．3．31
	総括次長	高橋裕二	令2．4．1～3．3．31
32		中川雅彦	2．4．1～3．3．31
33	総括次長	後田武	3．4．1～6．3．31
34		村上宏之	3．4．1～4．3．31
35	総括次長	伊藤英知	6．4．1～7．3．31
36	総括次長	高橋茂雅	7．4．1～現在
37		村上信二郎	7．4．1～現在

（昭和47年４月１日から昭和55年１月31日の間　次長制廃止）

歴代消防署長

代		氏名	在職期間
初代		高橋源太郎	自 昭 24．4．20 ～ 至 昭 26．6．15
	事務取扱	高橋源太郎	26．6．16 ～ 27．5．31
2		米田豪四郎	27．6．1 ～ 29．7．31
	事務取扱	名本保徳	29．8．1 ～ 38．9．30
	事務取扱	伊東祐一	38．10．1 ～ 40．7．31
3		川崎邦男	40．8．1 ～ 41．4．10
4		鈴木定七郎	41．4．11 ～ 43．3．31
5		神野清市	43．4．1 ～ 43．9．30
	事務取扱	川崎邦男	43．10．1 ～ 43．11．30
6		高橋彰	43．12．1 ～ 45．3．31
7		神野廣満	45．4．1 ～ 49．9．30
8		島崎汎海	49．10．1 ～ 54．12．31
	事務取扱	島崎汎海	55．1．1 ～ 55．1．31
9		藤崎昌幸	55．2．1 ～ 56．9．30
10		岡田美喜雄	56．10．1 ～ 63．3．31
11		秋月年行	63．4．1 ～ 平 2．3．31
12		佐々木弘光	平 2．4．1 ～ 3．3．31
13		村上孝道	3．4．1 ～ 4．3．31
(北) 1		高橋正記	4．4．1 ～ 5．3．31
(南) 1		千葉富雅	4．4．1 ～ 7．3．31
(北) 2		岡田望計	5．4．1 ～ 8．3．31
(南) 2		高橋秀行	7．4．1 ～ 8．3．31
(北) 3		下村明大	8．4．1 ～ 10．3．31
(南) 3		曽我部進	8．4．1 ～ 9．3．31
(南) 4		鴻上南美征	9．4．1 ～ 10．3．31
(北) 4		鴻上南美征	10．4．1 ～ 14．3．31
(南) 5		橋本憬範	10．4．1 ～ 11．3．31
(南) 6		三浦弘二	11．4．1 ～ 12．3．31
(南) 7		永易孝	12．4．1 ～ 16．3．31
(北) 5		三浦弘二	14．4．1 ～ 15．3．31
(北) 6		横井勇紀	15．4．1 ～ 16．3．31
(北) 7		山之内巧	16．4．1 ～ 18．3．31
(南) 8		横井勇紀	16．4．1 ～ 18．3．31
(北) 8		神野貴	18．4．1 ～ 20．3．31
(南) 9		横井清輝	18．4．1 ～ 20．3．31
(北) 9		堀田和聖	20．4．1 ～ 22．3．31
(南) 10		神野貴	20．4．1 ～ 21．3．31
(南) 11		神野二郎	21．4．1 ～ 22．3．31
(北) 10		神野二郎	22．4．1 ～ 24．3．31
(南) 12		原義郎	22．4．1 ～ 24．3．31
(北) 11		原義郎	24．4．1 ～ 28．3．31
(南) 13		神野二郎	24．4．1 ～ 25．3．31
(南) 14		秋月健一	25．4．1 ～ 30．3．31
(北) 12		相坂孝二	28．4．1 ～ 30．3．31
(北) 13		渡邊康志	30．4．1 ～ 31．3．31
(南) 15		石井一成	30．4．1 ～ 令 3．3．31
(北) 14		村上宏之	31．4．1 ～ 3．3．31
(北) 15		石井一成	令 3．4．1 ～ 6．3．31
(南) 16		中川雅彦	3．4．1 ～ 6．3．31
(川東) 1		村上宏之	4．4．1 ～ 5．3．31
(川東) 2		小笠原泰	5．4．1 ～ 6．3．31
(北) 16		小笠原泰	6．4．1 ～ 7．3．31

（令和４年４月１日から川東分署に消防課を設置し、分署長を次長級とする。）

歴代消防署長

代		氏名	在職期間
(南) 17		四ツ田 和寿	自令 6．4．1～至 現在
(川東) 3		村上 信二郎	6．4．1～ 令 7．3．31
(北) 17		伊藤 英知	7．4．1～ 現在
(川東) 4		森 淳	7．4．1～ 現在

（令和４年４月１日から川東分署に消防課を設置し、分署長を次長級とする。）

新居浜市消防機構

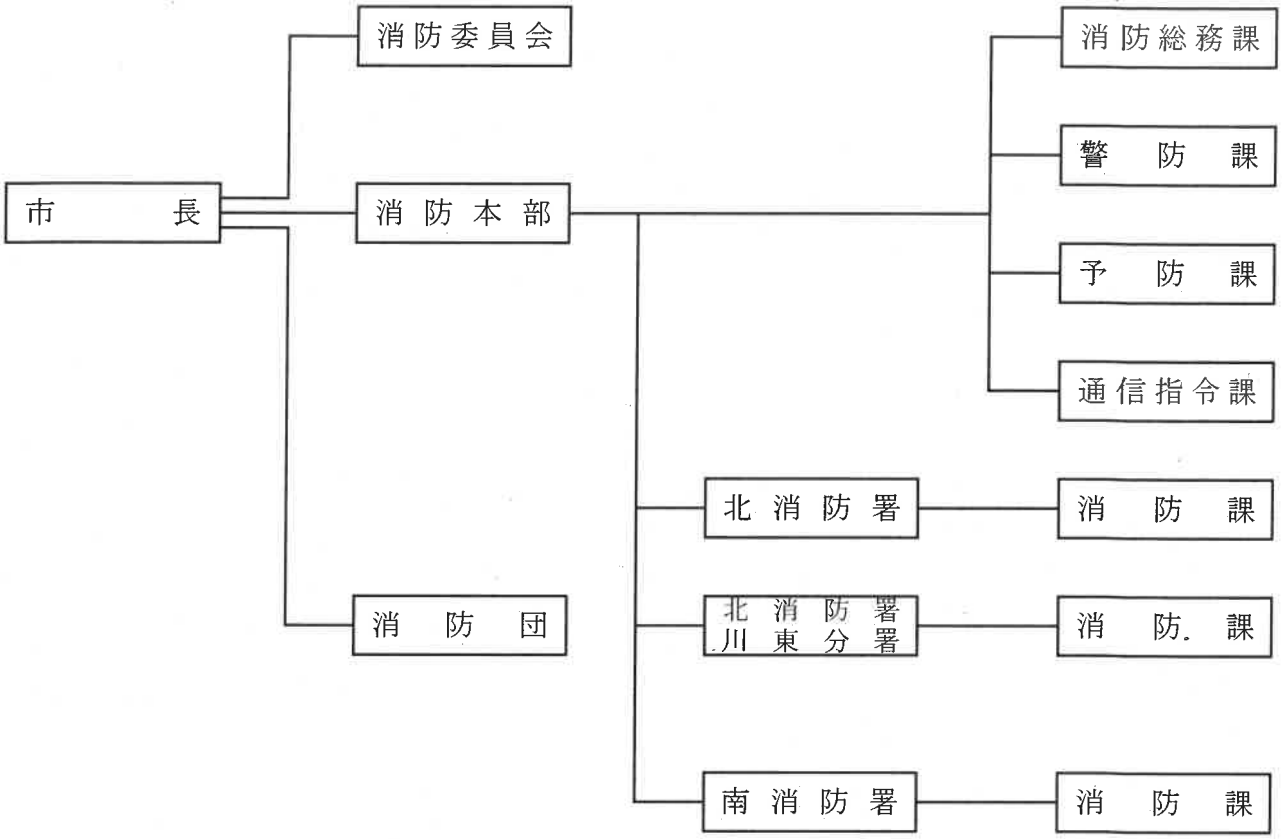

消　防　委　員

（令和７年５月１５日現在）

消防管理者	新居浜市長	
消防委員会	委　員	秋月恭子
	同	石川隆文
	同	越智克範
	同	近藤　司
	同	高橋克彦
	同	徳久恵子
	同	藤田誠一

（50音順）

令和７年度　消防行政基本方針

新居浜市消防本部
令和７年４月１日

令和７年度は、「第六次新居浜市長期総合計画」の現況と課題を見据え、新居浜消防が目指すべき将来像の実現に向け、基本計画を着実に遂行することにより、「安全・安心・快適を実感できるまちづくり」の実現を目指します。

近年、全国各地において地震や記録的な豪雨による大規模な自然災害が頻発して発生しております。また、昨年８月には、日向灘を震源とする地震により「南海トラフ地震臨時情報」が発表されるなど、南海トラフ地震の発生が切迫する中、市民の消防に求める期待は益々高まっています。

そのことから、市民に信頼され、市民の負託に的確に応えるべく、職員が一丸となって、最新の施設、車両及び装備等を活用し、火災、自然災害などの各種災害に対応できるよう、次の４つの基本計画に基づく各種施策を実施します。

１　警防体制の充実

（１）初動体制の強化

大規模災害等における初動体制時の人員確保の推進、緊急消防援助隊等の受援体制の整備

（２）消防自動車等の更新整備

火災原因調査車１台、高規格救急自動車１台、消防ポンプ自動車（非常備）２台及び小型動力ポンプ付積載車（非常備）１台の更新整備

（３）災害情報伝達・共有体制の強化

愛媛東予東部消防指令センターに係るシステム等設計業務の実施

（４）消防庁舎整備

新居浜市南消防庁舎建設基本計画に基づく、建設設計業務（基本設計及び実施設計）の実施

（５）離島、遠隔地の自衛消防力の強化

大島、別子山地区の自衛消防力強化に向けた検討

２　予防体制の充実

（１）危険物・高圧ガス施設等の保安対策の推進

危険物・高圧ガス施設等の事故防止対策及び地震対策の推進

（２）住宅防火対策の推進

住宅用火災警報器の普及率向上対策及び適切な維持管理の推進

（３）違反是正の強化

防火対象物の査察強化による重大違反対象物の撲滅

（４）消防広報体制の充実

消防広報官を中心とした消防広報体制の充実

（５）火災原因調査体制の充実強化

調査技術の向上及び火災規模に応じた調査体制の確立

３　救急救助体制の充実

（１）救急体制の強化

救急救命士の増員、救急ワークステーションの積極的活用

指導救命士による同乗実習の推進及び教育指導による救急隊のスキルアップ

ＭＣ体制の強化及び関係機関との連携の推進

（２）応急手当等の普及拡大

救急講習等の開催、充実を図ることによる救命率の向上

＃７１１９及び救急車の適正利用に関する普及啓発

（３）救急救助技術の高度化

学校、研修会等への派遣

（４）各種資機材等の整備

計画的な資機材等の更新整備

４　消防団の活性化

（１）消防団活性化の積極的推進

消防団組織再編基本計画の策定

若年層に対する積極的な加入促進

定期的な委員会の開催

機能別消防団員の消防活動時における技術及び知識の習得

（２）施設・資機材等の更新整備及び充実強化

消防団詰所の整備計画に伴う調査、設計及び改修

活動服の更新整備

（３）地域防災力の向上

消防団を中核とする地域防災体制の充実

自主防災組織等との連携及び防災指導による育成強化

基本方針　『消防体制の充実』～大切な命と地域を守ります～

第六次新居浜市長期総合計画の体系

— 豊かな心で幸せつむぐ —

人が輝く　あかがねのまち　にいはま

まちづくりの目標

1. 未来を創り出す子どもが育つまちづくり（子育て・教育）
2. 健康で、いきいきと暮らし、支えあうまちづくり（健康・福祉）
3. 活気とにぎわいにみち、魅力ある職場が生み出されるまちづくり（経済・雇用）
4. 安全・安心・快適を実感できるまちづくり（都市基盤・防災・防犯・消防）
5. 人と地域の力で豊かな心を育み、つながり、学び合うまちづくり（人権・協働・社会教育・文化・スポーツ・コミュニティ）
6. 人と自然が調和した快適に生活できるまちづくり（地球環境・生活環境・上下水道）

【施　策】
消防体制の充実

基本計画

警防体制の充実

①初動体制時の人員確保
②消防職員人材育成の充実
③消防庁舎整備計画の策定
④災害情報伝達・共有体制の強化
⑤消防自動車及び資機材の更新整備
⑥離島、遠隔地の消防・防火対策の推進

予防体制の充実

①住宅用火災警報器に関する広報の充実
②企業の保管・防災対策への指導・助言
③違反対象物の是正強化
④火災調査技術の向上
⑤火災予防広報等の推進

救急救助体制の充実

①救急救助資機材の更新整備
②メディカルコントロール体制の充実強化
③救急講習会等の充実拡大
④救急救命士等、各種資格取得の推進
⑤救急ワークステーション事業の推進

消防団の活性化

①消防団員の確保対策の推進
②消防分団詰所等の整備
③消防団車両、資機材の更新整備
④教育・訓練の充実
⑤消防団広報の充実

令和６年度　主　要　行　事

4	1	山林パトロール　～4/30
	1	辞令交付式
	1	定例分団長会
	4	愛媛県消防学校「第63回初任教育」入校式
	6	春の全国交通安全運動　～4/15
	10	新居浜市危険物安全協会会計監査
	10	新居浜市防火管理協会会計監査
	13	住友別子病院防災イベント
	15	普通救命講習Ⅰ
	15	新居浜市婦人防火クラブ役員会
	18	愛媛県高圧ガス保安協会総会（松山市）
	23	鉄砲等一斉検査
	24	愛媛県消防長会消防救助技術研修会（松山市）
5	7	機械器具点検（消防長）
	8	川東地区消防団教養訓練
	8	上部地区消防団教養訓練
	9	新居浜市防火管理協会理事会・総会（消防防災合同庁舎3階・5階）
	10	新居浜市危険物安全協会理事会・総会（消防防災合同庁舎3階・5階）
	10	消防団初任者・機関員・庶務担当者教養訓練
	12	住友別子病院健康フェスタ2024
	12	泉川中学校防災訓練
	13	救急救命士就業前病院実習（愛媛県立新居浜病院）　～6/14
	15	東予地域メディカルコントロール協議会総会
	16	愛媛県消防救助技術大会運営要員事前説明会（松山市）
	19	船木中学校防災教室
	20	高津小学校BFC結成式
	21	川西地区消防団教養訓練
	21	筑後地域消防指令センター視察研修（福岡県久留米市）
	22	下関市・美祢市消防指令センター視察研修（山口県下関市）
	22	普通救命講習（救命Ⅱ）
	22	愛媛県婦人防火クラブ連絡協議会理事会・消防大会（松山市）
	23	石油コンビナート防災訓練（住友重機械工業㈱）
	23	水防協議会（消防防災合同庁舎5階災害対策室）
	25	愛媛県・新居浜市・新居浜建設業協同組合合同訓練
	27	給油取扱所・火災調査研修会　～5/29
	27	CE保安検査連絡会（高松市）
	28	泉川小学校BFC結成式
	29	金栄小学校BFC結成式
	30	新居浜小学校BFC結成式
	30	宮西小学校BFC結成式
	30	水防に関する協議会（消防防災合同庁舎5階災害対策室）
	31	大規模氾濫に関する減災対策協議会（東予地方局）
6	1	第1回危険物取扱者試験準備講習会
	2	危険物安全週間　～6/8
	3	惣開小学校BFC結成式

令和６年度　主　要　行　事

	3	上部地区消防団水防訓練
	5	多喜浜小学校BFC結成式
	5	愛媛県消防救助技術大会（松山市）
	5	川西地区水防訓練
	6	川東地区消防団水防訓練(三喜浜公園)
	7	角野小学校BFC結成式
	8	愛媛労災病院院内AEDセミナー
	8	第８５回えひめ外傷セミナー（四国中央市）～6/9
	9	東予地域MC JPTECセミナー（四国中央市）
	9	金子校区防災運動会
	10	垣生小学校BFC結成式
	10	浮島小学校BFC結成式
	11	大生院小学校BFC結成式
	11	普通救命講習（救命Ⅲ）
	12	中萩小学校BFC結成式
	12	企業防災訓練出前講座（日本ケッチェン㈱新居浜事業所）
	16	消防団市民指導員研修
	16	駅前自治会防災訓練
	16	大生院校区防災訓練
	18	金子小学校BFC結成式
	19	船木小学校BFC結成式
	23	第1回危険物取扱者試験（愛媛県立新居浜工業高等学校・愛媛大学）
	26	イオンモール新居浜防災訓練
	26	西条・新居浜潜水合同訓練（西条市）（27日・28日）
	30	第18回愛媛MCLS標準コース（宇和島市）
7	1	「国民安全の日」に伴う庁舎安全点検・巡視
	5	防火三団体合同視察研修（今治市）
	5	愛媛県消防長会違反是正連絡会及び住警器設置・維持管理推進連絡会（松山市）
	7	消防団市民指導員研修
	8	東予地域MCワーキング委員会（四国中央市）
	9	新居浜市・西条市・四国中央市消防指令事務協議会調印式
	9	第1回消防指令事務協議会
	14	市民指導員研修
	17	愛媛県立新居浜病院第17回公開カンファレンス
	18	日本臨床救急医学会（鹿児島県）～7/20
	18	東予地域実技技能教育コース運営委員会（西条市）
	20	第43回東予地域MC症例検討会（今治市）
	20	普通救命講習Ⅰ
	21	第17回十全総合病院ICLSコース
	24	石油コンビナート防災訓練(住友化学㈱愛媛工場菊本地区)
	24	危険物保安技術講習会（松山市）
	25	愛媛県消防学校初任教育消防活動技術支援（松山市）
	26	予防技術講習会（大阪市）
	26	消防救助技術四国地区指導会（徳島県北島町）
	27	第3回岡山県備中地区外傷セミナー（倉敷市）～7/28

令和６年度　主　要　行　事

	28	愛媛県消防操法大会（東温市）
	30	甲種防火管理再講習・防災管理再講習
	31	防火管理新規講習　～8/1
8	2	愛媛県消防長会火災調査担当者研修会（松山市）
	4	東予地域MC ICLSコース（西条市）
	4	若宮地区防災訓練
	5	普通救命講習Ⅰ
	5	救急救命士就業前病院実習（愛媛県立新居浜病院）　～9/9
	6	普通救命講習Ⅱ
	6	初任教育実務研修（～9日）
	7	川西地区消防団幹部研修
	7	普通救命講習Ⅱ
	8	松山圏域消防指令センター視察研修（松山市）
	8	愛媛県消防長会東予地区違反是正研修会（西条市）
	19	松山検察庁検察官による職員研修（～20日）
	21	企業防災訓練出前講座（ヤスハラケミカル㈱新居浜工場）
	23	普通救命講習Ⅱ
	23	川東地区消防団幹部教養訓練
	26	南消防庁舎作業部会
	27	普通救命講習Ⅰ
	27	現場指揮体制の確立に係る作業部会
9	5	消防設備士法定講習会　～8/6
	7	第63回初任教育実技訓練発表会（松山市）
	8	下本郷西自治会防災学習会
	8	船木校区総合防災訓練
	10	上部地区消防団備品検査
	11	航空隊合同訓練
	11	第2回消防指令事務協議会（オンライン会議）
	11	川東地区消防団備品検査
	12	別子山・上部地区消防団備品検査
	13	川西地区消防団備品検査
	13	航空隊合同訓練
	13	愛媛県消防操法大会審査員振返り会
	17	山岳踏査訓練
	20	愛媛県消防学校「第63回初任教育」卒業式
	21	秋の全国交通安全運動　～9/30
	26	消防職員委員会
	26	神郷公民館子ども総合防災訓練
	27	石油コンビナート防災訓練（住友金属鉱山㈱別子事業所　ニッケル工場）
	28	第2回危険物取扱者試験準備講習会
	29	角野校区防災訓練
	29	惣開校区防災訓練
	30	航空隊合同訓練
	30	愛媛県消防長会警防事務担当者研修会（松山市）
10	2	現場指揮体制の確立に係る作業部会

令和６年度　主　要　行　事

	3	全国消防長会四国支部予防事務担当者会議（松山市）
	3	高圧ガス保安法セミナー　～10/4（福岡県福岡市）
	3	新居浜小学校BFC指導
	7	救難潜水技術研修（静岡県）～10/12
	8	消防設備保守業務等実務研修会（松山市）
	15	防火ポスター審査会
	19	東予地域技術指導教育コース（四国中央市）
	20	第2回危険物取扱者試験（愛媛県立新居浜工業高等学校・松山大学）
	25	東予地域MC再教育専門部会（Web会議）
	26	イオンモール新居浜 消防フェア
	27	中萩校区防災訓練
	30	保安消防連絡会（住友化学㈱愛媛工場菊本地区）
	30	大島地区防災・避難訓練
11	1	中萩中学校防災訓練
	2	川西地区消防団火災防御訓練（王子町）
	5	消防長特別査察（住友金属鉱山㈱ニッケル工場）
	6	高圧ガス運送保安講習会（松山市）
	7	消防団活性化検討委員会
	8	愛媛県消防長会救急事務担当者研修会（松山市）
	8	第14回事業所初期消火競技大会
	9	中国四国緊急消防援助隊訓練（香川県）　～11/10
	9	愛媛労災病院ミニICLSコース
	9	上部地区消防団地区別火災防御訓練
	10	愛媛県地域災害医療コーディネーター研修（松山市）
	13	初級幹部公開講座（松山市）
	17	川東地区消防団火災防御訓練（黒島海浜公園）
	22	石油コンビナート防災訓練（住友化学㈱大江地区）
	24	愛媛県消防団広域連携強化訓練（松山市）
	24	浮島校区防災訓練（浮島小学校）
	24	普通救命講習Ⅰ
	24	長野自治会防災訓練
	26	警察・消防合同訓練（阿島　採石場）
	27	松山自動車道山根トンネル視察研修
	27	愛媛県立新居浜病院公開カンファレンス
	30	東予地域MC事後検証部会・検証医師研修会（西条市）
12	2	第3回消防指令事務協議会（オンライン会議）
	3	甲種防火管理講習（新居浜商工会館）～12/4
	4	署内症例検討会
	5	金子小学校防災訓練
	5	企業防災訓練出前講座（住友共同電力㈱西火力発電所）
	8	別子山地区総合防災訓練
	10	東予地域MCプロトコール専門部会（Web会議）
	11	救助シンポジウム（東京都）～12/13
	13	東予地域技術指導教育コース（新居浜市）
	16	新居浜・西条潜水合同訓練（新居浜市）

令和６年度　主　要　行　事

	18	警察官舎救助訓練　19日・23日
	20	令和6年度愛媛県消防長会「職場内でのコミュニケーションに関する研修会」（松山市）
	21	東予地域技術指導教育コース（今治市）
	21	年末の全国交通安全運動　～12/31
	27	消防長礼式点検
	28	年末特別警戒・巡視　～12/30
1	6	市長特別点検
	8	救助隊合同訓練
	10	愛媛県消防防災ヘリコプター運航に係る会議（松山市）
	15	東予地域MC事後検証部会（新居浜市）
	16	LPガス販売に係る商慣行ワーキンググループ会議（Web）
	18	第3回危険物取扱者試験準備講習会
	18	東予地域MC症例検討会（西条市）
	23	石油コンビナート防災訓練(住友共同電力㈱東火力)
	25	高知外傷セミナー（高知県）～1/26
	26	在宅医療フェスティバル（イオンモール新居浜）
	26	高津校区防災訓練
	29	全国高圧ガスコンビ会議（Web）
	30	JR四国・愛媛県警察・新居浜市消防本部　列車テロ想定合同訓練
	30	全国消防長会四国支部警防事務担当者会議（高知市）
	31	愛媛県婦人防火クラブ研修会（松山市）
	31	保安消防連絡会（住友重機械工業㈱）
	31	愛媛県MCLS標準コース（松山市）～2/1
2	1	倉敷芸術科学大学PCECコース（倉敷市）
	2	令和6年度愛媛県災害医療研修（松山市）
	3	消防団活性化検討委員会
	3	KHK視聴覚資料整備委員会（東京都）
	4	東予地域技術指導教育コース（西条市）
	5	実火災体験型訓練施設研修（松山市）
	5	署内症例検討会
	7	東予地区消防長会救助合同訓練（四国中央市）
	7	4機関合同女性職員交流会（松前町）
	7	LPガス販売お客様相談所委員会（松山市）
	7	商工会議所主催救急講習（2/7，10）
	8	愛媛労災病院AEDセミナー
	10	庁舎建設委員会
	11	愛媛PEMECコース（西条市）
	12	ワクリエ新居浜　津波避難訓練（新田町）
	12	愛媛県消防学校専科教育「救急科」講師派遣
	12	消防長特別査察（住友重機械工業㈱）
	13	全国消防長会四国支部消防法令違反是正事例検討会（徳島市）
	15	エレベーター事故に関する救助活動の教育訓練（松山市）
	16	普通救命講習
	17	警察合同テロ対策訓練（垣生）
	18	垣生小学校BFC修了式

令和６年度　主　要　行　事

	18	第41回四国高速道消防対策連絡協議会（高知市）
	19	救助隊合同訓練
	19	上部地区消防団合同訓練
	19	Net119登録者説明会
	21	愛媛県消防長会県下救助隊合同訓練（今治市）
	21	宮西小学校BFC修了式
	23	愛媛外傷セミナー（松山市）
	23	消防観閲式リハーサル（山根グラウンド）
	25	中萩小BFC修了式
	25	金子小学校BFC修了式
	26	神郷小学校BFC修了式
	27	危険物事故事例セミナー（大阪府大阪市）
3	1	山林パトロール　～3/31
	1	春季全国火災予防運動　～3/7
	2	消防観閲式（山根グラウンド）
	3	新居浜小学校BFC修了式
	4	愛媛県ドクターヘリ症例検討会（松山市）
	4	船木小BFC修了式
	5	石油コンビナート防災訓練(住化ポリカーボネート㈱)
	5	大生院小BFC修了式
	6	浮島小学校BFC修了式
	6	惣開小学校BFC修了式
	7	金栄小学校BFC修了式
	7	東予地域実技技能教育コース運営委員会（Web会議）
	10	特別救助隊消防長査閲
	10	角野小BFC修了式
	11	東予地域MCワーキング委員会（四国中央市）
	11	高津小学校BFC修了式
	11	通信指令員業務研修（～14日）（松山市）
	12	通信指令員業務研修講師派遣（松山市）
	13	高圧ガス保安講習会（松山市）
	15	第7回通信指令シンポジウム（東京都豊島区）
	15	親子防災スタートDay
	17	多喜浜小学校BFC修了式
	18	東予東部地域の小児医療を考える会（県立新居浜病院）
	19	火災調査事例報告会
	19	泉川小BFC修了式
	23	Net119登録者説明会
	24	第4回消防指令事務協議会（オンライン会議）
	28	消防長礼式点検

総　　務

消防防災合同庁舎全景

消　防　の　組　織

（令和７年４月１日現在）

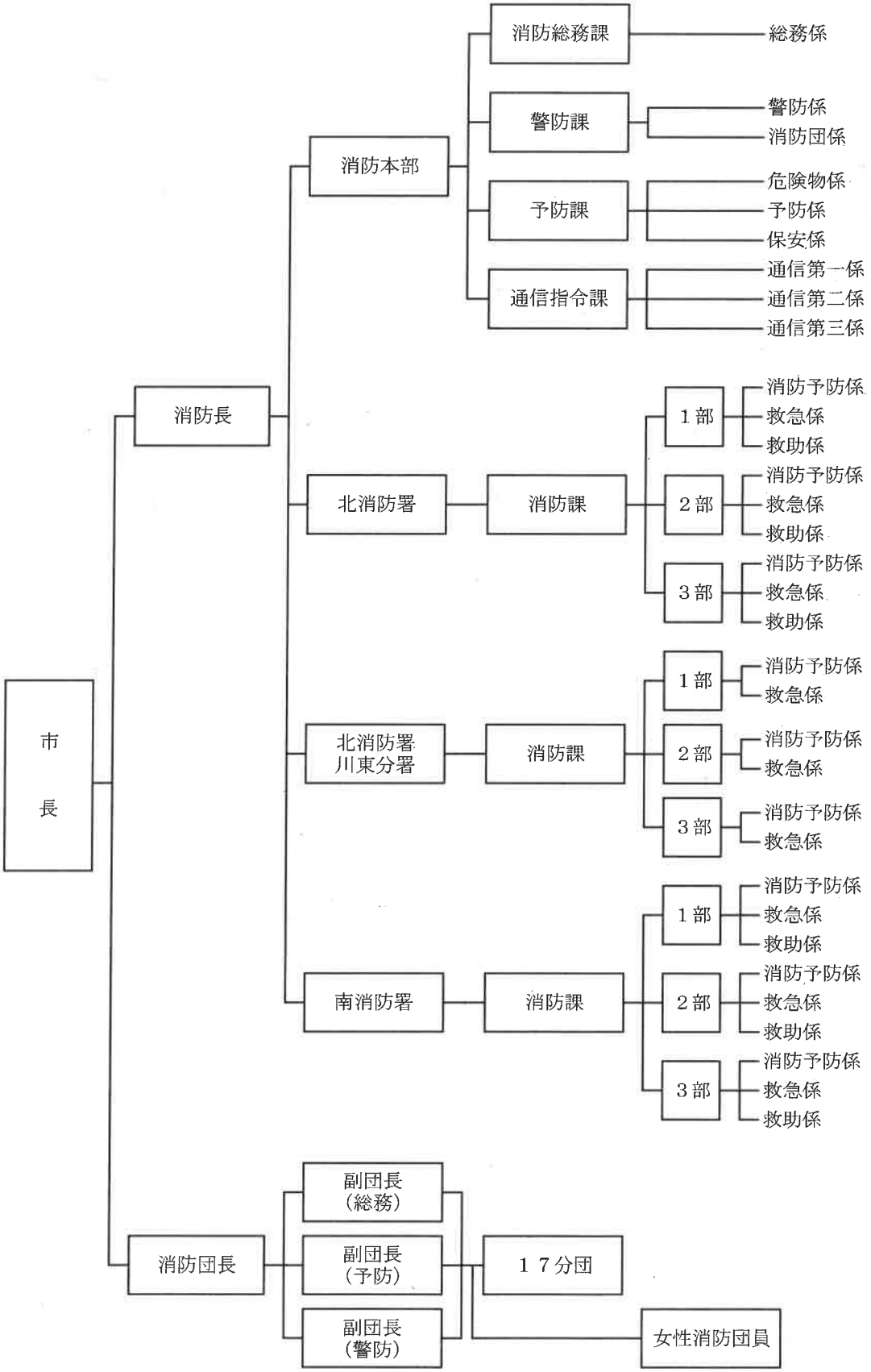

消　防　予　算

一般会計との比

（千円）

区分＼年度別・種別	令和６年度 当初予算	令和６年度 最終予算	令和７年度 当初予算
市一般会計予算額	51,456,179	57,777,890	53,415,836
消防費予算額	2,164,398	2,281,110	2,095,814
市一般会計予算に対する消防予算の比率	4.2	4.0	3.9

人口、世帯数に対する消防費

（円）

区分＼種別	消防費	一般会計	火災損害額
一世帯当たり	39,732	1,006,373	848
市民一人当たり	20,364	515,796	435

（消防費、一般会計については年度【令和６年度】、火災損害額については暦年【令和６年】で算出）

消防吏員及び団員との比率

（令和７年４月１日）

種別		一人につき 吏員	一人につき 団員	ポンプ自動車１台につき 本部・署	ポンプ自動車１台につき 消防団
対象	総数	151	665	10	23
人口	112,017 人	742	168	11,202	4,870
面積	234.47 ㎢	1.6	0.4	23.4	10.2
世帯	57,412 世帯	380	86	5,741	2,496

※人口及び世帯数については、令和７年３月末日現在のもの。

消防力の整備指針と現勢

（令和７年４月１日）

区分			消防力の整備指針	現有消防力	比率（%）
消防署所数			4	3	75
消防車等	消防ポンプ自動車		6	6	100
	はしご自動車		2	2	100
	化学自動車		2	2	100
	救急自動車		6	6	100
	救助工作車		2	2	100
	指揮車		1	1	100
	計		19	19	100
	特殊車等		—	14	—
人員	基準台数に対する人員		177	115	
	内訳	（消防司令長等）	39	18	
		（警防要員及び救急隊員）	138	（※１） 97	
	通信員		8	8	
	予防要員		12	13	
	内訳	専任の予防要員	8	9	
		警防要員をもってあてる人員数	（※２） 4	（※３） 4	
	庶務の処理等の職員		15	（※４） 21	
	計		208	153	74
消防水利			1,714	（※５） 1,947	114

（※１）救助要員をかねる要員を含む。

（※２）予防要員のうち、交代制により勤務する職員をもって充てる人員数を除く。

（※３）一部警防要員をかねる要員を含む。

（※４）別に定める計算式による。

（※５）実数とは異なる。（消防水利の基準により算定）

消防職員配置状況

（令和７年４月１日）

所属 ＼ 職層名		消防監	司令長			司令			司令補			士長				副士長			消防士	事務職員		計
	職務名	消防長	総括次長	署長・次長	課長	課長・分署長	主幹	副課長	係長	専門員	主任	主査	専門員	主任	主事	主査	主任	主事	主事	副課長	主任	
消防本部		1	1																			2
	消防総務課				(1)			1	1		1			1					6	1	1	12 (1)
	警防課					1	1	1	2								1					6
	予防課					1	1	1	2 (1)		1				1			1	1			9 (1)
	通信指令課			1		1	1															3
	1部						1		(1)				1									2 (1)
	2部							1	1													2
	3部							1	1													2
	小計	1	1	1	(1)	3	4	5	7 (2)		2		1	1	1		1	1	7	1	1	38 (3)
北消防署	消防課			1		1																2
	消防課 1部						1	1	3			1		3				2	6			17
	消防課 2部						1	1	3	1		2		1				2	5			16
	消防課 3部						1	1	2	1	1	1		1	1			2	6			17
	消防課 小計			1		1	3	3	8	2	1	4		5	1			6	17			52
	川東分署消防課			1	(1)																	1 (1)
	川東分署消防課 1部						1	1	2			1						1	2			8
	川東分署消防課 2部						1	1	1 (1)			1		1				1	2			8 (1)
	川東分署消防課 3部						1	1	2			1				1			2			8
	川東分署消防課 小計			1	(1)		3	3	5 (1)			3		1		1		2	6			25 (2)
南消防署	消防課			1		1																2
	消防課 1部						1	1	3			1		1	1			1	3			12
	消防課 2部						1	1	2		1			3				1	3			12
	消防課 3部						1	1	3			1			2		1		3			12
	消防課 小計			1		1	3	3	8		1	2		4	3		1	2	9			38
計		1	1	4	(2)	5	13	14	28 (3)	2	4	9	1	11	5	1	2	11	39	1	1	153 (5)

※（　）内は、兼務又は事務取扱を示す。

消防職員勤続年数調

（令和７年４月１日）

勤続年数＼階級別		計	消防監	消防司令長	消防司令	消防司令補	消防士長	消防副士長	消防士	事務
１年未満	0	5							5	
１年以上～２年未満	1	6							5	1
2 〃 ～3 〃	2	7							7	
3 〃 ～4 〃	3	6							6	
4 〃 ～5 〃	4	9							9	
5 〃 ～6 〃	5	7					1	2	3	1
6 〃 ～7 〃	6	5						2	3	
7 〃 ～8 〃	7	3						2	1	
8 〃 ～9 〃	8	3						3		
9 〃 ～10 〃	9	3					3			
10 〃 ～11 〃	10	3					1	2		
11 〃 ～12 〃	11	2					2			
12 〃 ～13 〃	12	2				1		1		
13 〃 ～14 〃	13	3				1	2			
14 〃 ～15 〃	14	3					2	1		
15 〃 ～16 〃	15	4					4			
16 〃 ～17 〃	16	4					4			
17 〃 ～18 〃	17	2				2				
18 〃 ～19 〃	18	3				3				
19 〃 ～20 〃	19	2				1	1			
20 〃 ～21 〃	20	2				2				
21 〃 ～22 〃	21	2			1		1			
22 〃 ～23 〃	22	5			2	3				
23 〃 ～24 〃	23	4				4				
24 〃 ～25 〃	24	2				2				
25 〃 ～26 〃	25									
26 〃 ～27 〃	26	3				2	1			
27 〃 ～28 〃	27	3			1	2				
28 〃 ～29 〃	28	3			2	1				
29 〃 ～30 〃	29	6			5	1				
30 〃 ～31 〃	30	7		1	4	2				
31 〃 ～32 〃	31	5			3	2				
32 〃 ～33 〃	32	7			4	3				
33 〃 ～34 〃	33	3			2			1		
34 〃 ～35 〃	34	6		1	3		2			
35 〃 ～36 〃	35	4			3		1			
36 〃 ～37 〃	36	3	1	1	1					
37 〃 ～38 〃	37	2		1	1					
38 〃 ～39 〃	38	1				1				
39 〃 ～40 〃	39									
40 〃 ～41 〃	40	1		1						
41 〃 ～42 〃	41	1				1				
42 〃 ～43 〃	42									
43 〃 ～44 〃	43	1					1			
44 〃 ～45 〃	44									
45 〃 ～46 〃	45									
46 〃 ～47 〃	46									
計		153	1	5	32	34	26	14	39	2

消防職員年齢調

（令和７年４月１日）

年齢＼階級別	計	消防監	消防司令長	消防司令	消防司令補	消防士長	消防副士長	消防士	事務
18	2							2	
19	3							3	
20									
21	6							6	
22	4							4	
23	3							3	
24	4							4	
25	7							7	
26	8						2	6	
27	3						1	2	
28	3					1	1	1	
29	5					1	3	1	
30	2						2		
31	3					1	2		
32	5					4	1		
33	4					3	1		
34	1					1			
35									
36	4				2	2			
37	5				2	3			
38	2					2			
39	3				2	1			
40	4				2	2			
41	3				3				
42	3				3				
43	1			1					
44	2			1	1				
45	6			1	3				2
46	2			1	1				
47	5			2	3				
48	5				4	1			
49	3			2	1				
50	7			2	5				
51	4			3			1		
52	8			8					
53	3			2		1			
54	7		1	6					
55	2		1	1					
56									
57	4		2	1		1			
58	4	1	1	1		1			
59									
60	2				2				
61	1					1			
62									
63									
64									
計	153	1	5	32	34	26	14	39	2

各種学校派遣状況

科目 ＼ 年度別		2	3	4	5	6
合計		26	22	27	25	22
消防大学校	警防科					
	予防科					
	救急科					
	救助科				1	
	幹部科	1	1			
	上級幹部科					
	緊援隊指揮隊長コース			1		
	危険物科				1	
	火災調査科					1
愛媛県消防学校	初任教育	6	9	6	6	5
	救助科	2	1	2	2	2
	警防科	1	1	1	1	1
	予防査察科	1	1	1	1	1
	火災調査科	1	1	1	1	1
	初級幹部科	1	1	1	1	1
	救急科	5	3	4	4	4
	通信指令員業務研修					1
	大規模災害対策研修	2	1	2		
	実火災体験型訓練施設研修	2	1	2	3	3
	地震体験車操作員研修	3		3	2	
救急救命九州研修所	救急救命士養成課程	1	1	1	1	1
	指導救命士養成課程			1		
	感染防止対策強化研修			1		
潜水技術研修			1			1
コンビナート火災コース					1	

予　　防

ＬＮＧタンカーと新居浜ＬＮＧ基地

火　災　概　況

区分		単位	令和６年	令和５年	増減	前年比(%)
出火件数	出火件数	件	32	29	3	110.3
	建物	〃	17	16	1	106.3
	林野	〃	0	1	▲ 1	−
	車両	〃	5	2	3	250.0
	船舶	〃	0	0	0	−
	その他	〃	10	10	±0	100.0
損害額	合計	千円	48,681	48,447	234	100.5
	建物	〃	47,361	44,629	2,732	106.1
	林野	〃	0	0	0	−
	車両	〃	1,230	223	1,007	551.6
	船舶	〃	0	0	0	−
	その他	〃	90	3,595	▲ 3,505	2.5
焼損棟数	合計	棟	25	36	▲ 11	69.4
	全焼	〃	10	10	±0	100.0
	半焼	〃	0	1	▲ 1	−
	部分焼	〃	5	12	▲ 7	41.7
	ぼや	〃	10	13	▲ 3	76.9
焼損面積	建物焼損床面積	㎡	846.32	1,128.05	▲ 281.73	75.0
	建物焼損表面積	〃	130.74	114.28	16.46	114.4
	林野焼損面積	a	0.00	0.00	0.00	−
死傷者	死者	人	0	1	▲ 1	0.0
	負傷者	〃	6	6	±0	100.0
	負傷者のうち　３０日死者	〃	0	0	0	−
り災	世帯数	世帯	20	23	▲ 3	87.0
	人員	人	43	46	▲ 3	93.5
１日平均出火件数		件	0.09	0.08	0.01	110.3
１日平均損害額		千円	133.37	132.73	0.64	100.5
１日平均焼損床面積		㎡	2.319	3.091	▲ 0.772	75.0
１日平均林野焼損面積		a	0.000	0.000	0.000	−
１日平均焼損棟数		棟	0.068	0.099	▲ 0.030	69.4
１件平均損害額		千円	1521.28	1670.59	▲ 149.305	91.1
建物１件当り焼損床面積		㎡	49.784	70.503	▲ 20.720	70.6
林野１件当り焼損面積		a	0.000	0.000	0.000	−
建物１件当り損害額		千円	2785.94	2789.31	▲ 3.371	99.9
林野１件当り損害額		〃	0.00	0.00	0.000	−
市民１人当り損害額		〃	0.42	0.42	0.002	100.5
出火率			2.86	2.54	0.32	112.5

（出火率とは、人口１万人当りの出火件数をいう。▲は、減少を示す。）

月　別　火　災　状　況

令和６年　　（令和6年中）

区分		月	計	1	2	3	4	5	6	7	8	9	10	11	12
合計	件数		31	6	4	2	1	1	3	1	5	2	2	3	1
	損害額（千円）		48,681	4,300	2,082	200	16	13	543	7,097	33,053	759	301	117	200
建物	件数		17	3	3	1	1	1	1	1	2	2	1	1	
	棟	全焼	10	1	2				1	1	3	1	1		
		半焼	0												
		部分焼	5						1	2	1	1			
		ぼや	10	3	2	1	1	1				1		1	
	焼損床面積（㎡）		846	107.00	122.00				18.00	75.00	490.00	20.72	13.60		
	焼損表面積（㎡）		131	0.20				0.14	21.00	60.00	47.00	2.40			
	損害額（千円）		47,361	3,800	2,082		16	13	478	7,097	32,998	759	1	117	
林野	件数		0												
	焼損面積（a）		0												
	損害額（千円）		0												
車両	件数		5	1		1					1		1		1
	焼損台数（台）		5	1		1					1		1		1
	損害額（千円）		1,230	500		200					30		300		200
船舶	件数		0												
	焼損数（隻）		0												
	損害額（千円）		0												
その他	件数		9	2	1				2		2			2	
	損害額（千円）		90						65		25				
り災	り災世帯（世帯）		20	2	2		1		2	5	3	2		3	
	り災人員（人）		43	5	2		4		8	9	8	3		4	
死傷者	死者（人）		0												
	負傷者（人）		6	2							2	1		1	
	負傷者のうち３０日死者（人）		0												

月別建物用途別火災件数及び損害額

（令和６年中）　（単位：千円）

用途別＼月別 件数損害額		計	１月	２月	３月	４月	５月	６月	７月	８月	９月	１０月	１１月	１２月
計	件　数	17	3	3	1	1	1	1	1	2	2	1	1	0
	損害額	47,361	3,800	2,082	0	16	13	478	7,097	32,998	759	1	117	0
専用住宅	件　数	8	1	1		1			1	2	1		1	
	損害額	45,010	2,700	2,082		16			7,097	32,998			117	
共同住宅	件　数	2	1	1										
	損害額	0												
併用住宅	件　数	0												
	損害額	0												
店　舗	件　数	1		1										
	損害額	0												
空き家	件　数	0												
	損害額	0												
倉　庫 物　置	件　数	3						1			1	1		
	損害額	1,238						478			759	1		
その他	件　数	3	1		1		1							
	損害額	1,113	1,100				13							

月別原因別火災件数及び損害額

（令和６年中）　（単位：千円）

月別 / 原因別	計	１月	２月	３月	４月	５月	６月	７月	８月	９月	１０月	１１月	１２月
発生件数	32	6	4	2	1	2	3	1	5	2	2	3	1
損害額（千円）	48,681	4,300	2,082	200	16	13	543	7,097	33,053	759	301	117	200
たばこ	3	2									1		
こんろ	1									1			
炉	1		1										
焼却炉	1										1		
こたつ	1	1											
排気管	1			1									
電気機器	3			1	1				1				
電気装置	1					1							
配線器具	1							1					
ライター	1								1				
たき火	1											1	
溶接機	1						1						
火入れ	4	1	1			1	1						
放火	1								1				
放火の疑い	2						1					1	
その他	5	2	1									1	1
不明	4		1						2	1			

時間別火災件数

令和６年中

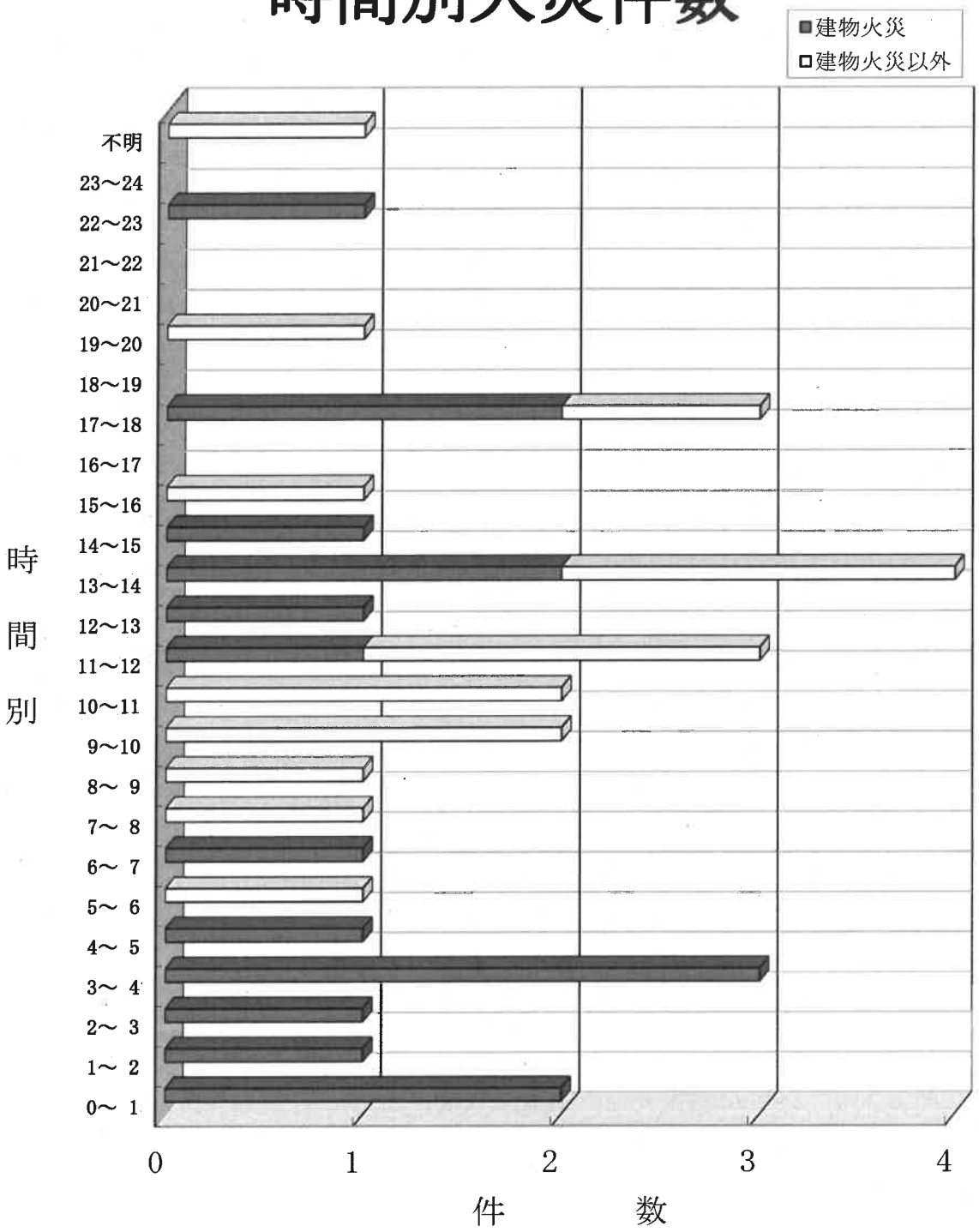

月別地区別火災件数

（令和６年中）

月別			1	2	3	4	5	6	7	8	9	10	11	12
合計		32	6	4	2	1	2	3	1	5	2	2	3	1
川西	小計	5	2	1	1	0	0	1	0	0	0	0	0	0
	徳常町	1	1											
	前田町	1			1									
	中須賀町	1		1										
	惣開町	1	1											
	磯浦町	1						1						
上部	小計	16	2	2	1	0	2	2	0	2	2	0	2	1
	上泉町	1					1							
	下泉町	1									1			
	萩生	5	1	1			1	1		1				
	北内町	1											1	
	船木	4	1	1									1	1
	大生院	1			1									
	中筋町	1						1						
	岸の上町	1									1			
	吉岡町	1								1				
川東	小計	11	2	1	0	1	0	0	1	3	0	2	1	0
	落神町	1											1	
	宇高町	1	1											
	桜木町	1							1					
	多喜浜	2		1						1				
	沢津町	1								1				
	荷内町	1	1											
	清水町	2								1		1		
	阿島	1										1		
	郷	1				1								

校　区　別　火　災　件　数　（令和6年中）

校区単位での火災発生件数です。
- 川西地区：　5件
- 川東地区：11件
- 上部地区：16件

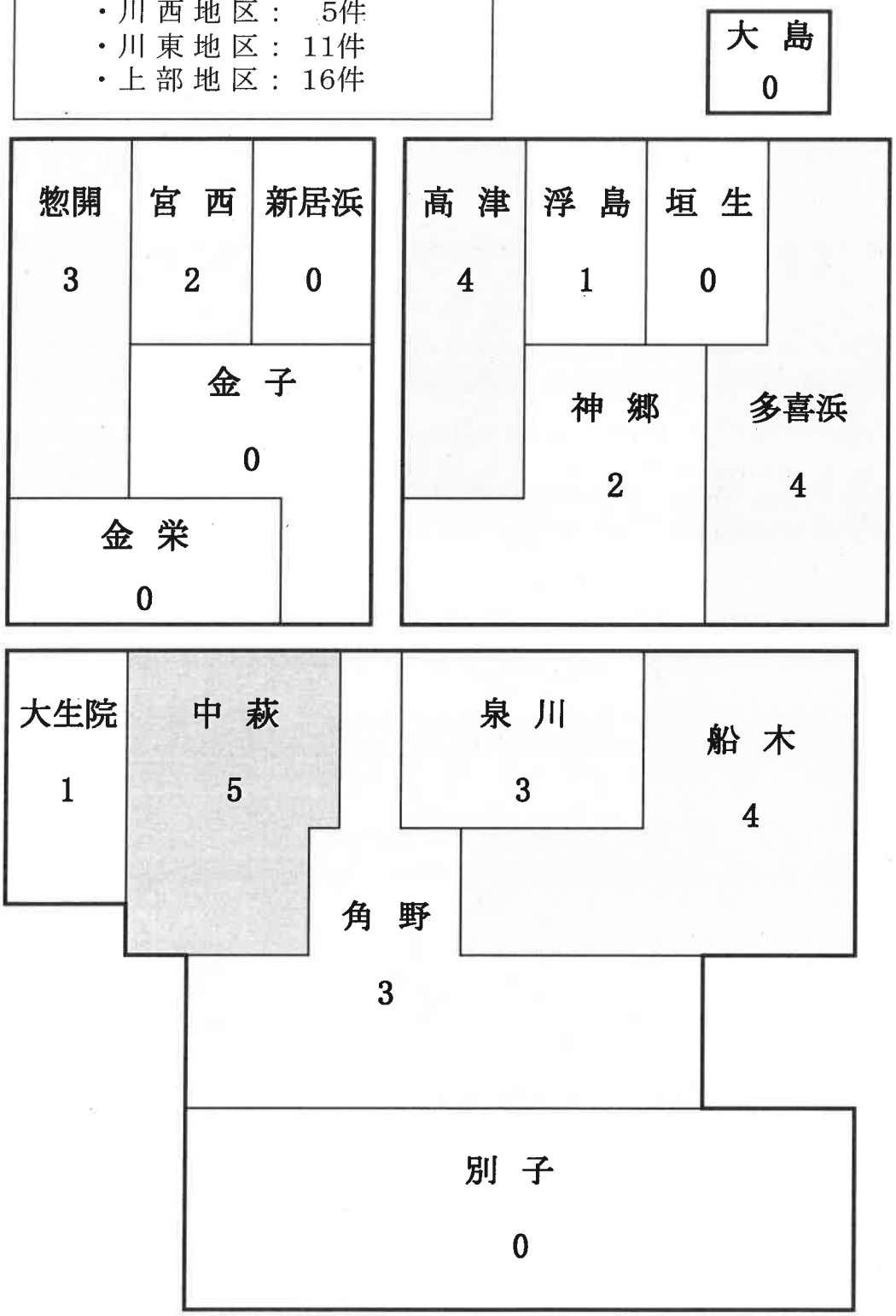

死傷者の状況

1　死者の発生状況

火災による死者は令和５年中は１人でしたが、令和６年は０人となっています。

2　負傷者の発生状況

火災による負傷者は令和５年は６人で、令和６年も６人となっています。

初期消火の状況

1　初期消火実施率（５０％）

令和６年中に発生した火災のうち、１６件では初期消火が実施されています。

火災件数	３２件
初期消火実施（構成比）	１６件（５０％）
初期消火なし（構成比）	１６件（５０％）

2　初期消火有効率

初期消火が実施された火災のうち、火災の鎮圧に対して有効だったものが９件でした。
（初期消火有効率：５６％）

初期消火方法	実施件数	有効件数（有効率）
水バケツ	4	３件（７５％）
粉末消火器	4	２件（５０％）
屋外消火栓設備	1	０件（０％）
水道、浴槽、汲み置き等の水をかけた	5	２件（４０％）
その他	2	２件（１００％）
合計	１６	９件（５６％）

気象別火災件数

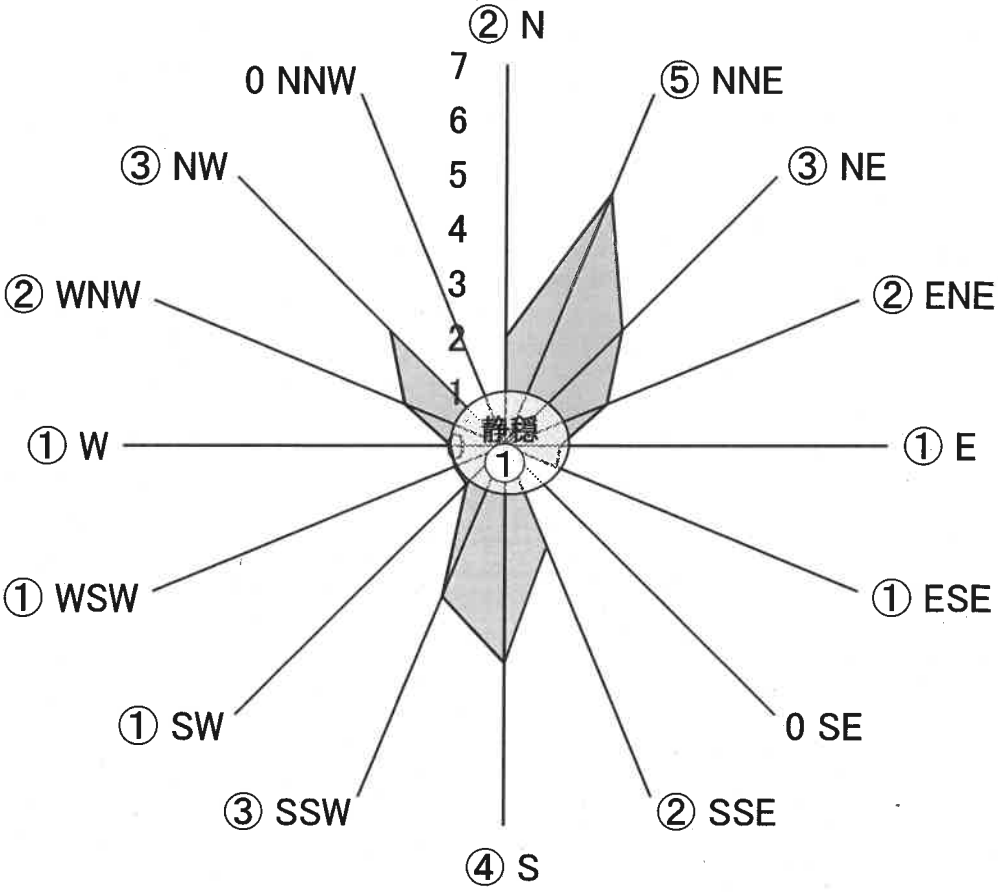

天候別	件数	風速別		件数	湿度別	件数
晴	15	平　穏	0.0m～0.5m	4	20%～29%	
		至軽風	0.6m～1.7m	19	30%～39%	
曇	14	軽　風	1.8m～3.3m	8	40%～49%	
		軟　風	3.4m～5.2m	1	50%～59%	6
雨	2	和　風	5.3m～7.4m		60%～69%	6
		疾　風	7.5m～9.8m		70%～79%	6
雪	1	雄　風	9.9m～12.4m		80%～89%	8
		強　風	12.5m～15.2m		90%～100%	6

過去１０年間の火災概況（平成２７年～令和６年）

区分 年別	件　数 （件）	損害額 （千円）	負傷者 （人）	死　者 （人）	出　火　原　因 ﾜｰｽﾄ1（件数）
平成２７年	32	16,462	5	0	火遊び（5件）
平成２８年	30	22,590	8	1	ストーブ、こんろ、内燃機関、電気機器（各2件）
平成２９年	27	27,765	6	2	電灯・電話等の配線、たばこ（各4件）
平成３０年	33	170,950	5	1	放火の疑い、配線器具（各3件）
令和元年	29	162,735	3	3	放火、たばこ（各4件）
令和２年	24	154,867	3	1	電灯・電話等の配線、こんろ、たばこ（各3件）
令和３年	40	178,162	5	1	こんろ、放火、放火の疑い（各5件）
令和４年	36	67,322	6	2	火入れ（3件）
令和５年	29	48,447	6	1	火入れ（4件）
令和６年	32	48,681	6	0	火入れ（4件）

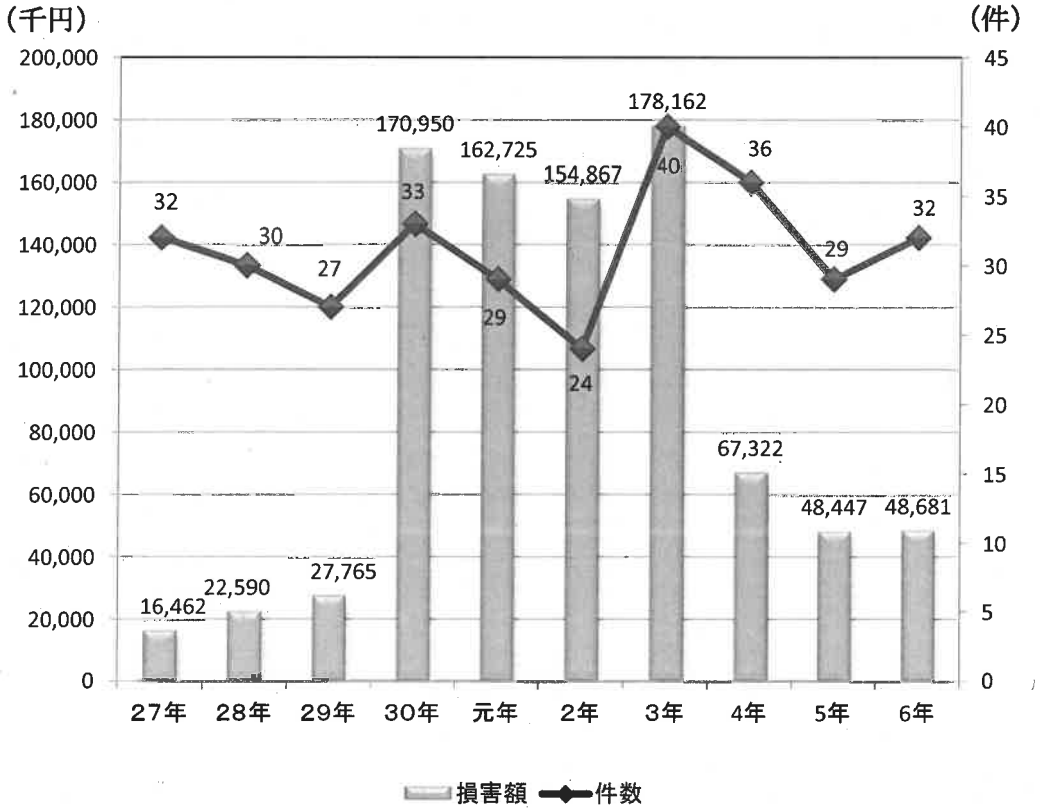

政令防火対象物

（令和７年３月31日）

区分			事業所数※	政令第１条の２対象物 ※※					政令第６条対象物 ※※※				
				計	予防課	北消防署		南消防署	計	予防課	北消防署		南消防署
						消防課	川東分署	消防課			消防課	川東分署	消防課
合計			2,212	981	20	450	192	319	3,769	735	1,288	786	960
1	イ	観覧場・劇場	4	4		1	1	2	8		3	1	4
	ロ	公会堂・集会場	36	36		12	9	15	44		17	11	16
2	イ	キャバレー等	1	1		1			1		1		
	ロ	遊技場等	5	5		3	1	1	7		4	2	1
	ハ	性風俗関連特殊営業店舗等											
	ニ	カラオケボックス等	2	2		1		1	3		2		1
3	イ	料理店等	1	1		1			1		1		
	ロ	飲食店等	68	63		44	4	15	69		48	4	17
4		百貨店等	165	139		49	32	58	180		68	40	72
5	イ	旅館・ホテル	20	14		10		4	29		17	1	11
	ロ	共同住宅等	594	151		88	28	35	841		403	167	271
6	イ	病院・診療所等	63	24		9	3	12	79		28	14	37
	ロ	特老ホーム等	58	60		14	16	30	84		21	20	43
	ハ	デイサービス等	99	61		17	17	27	128		30	34	64
	ニ	幼稚園等	9	8		4	2	2	17		8	2	7
7		学校	35	32		11	8	13	143		63	26	54
8		図書館等	5	7		3		4	13		8		5
9	イ	蒸気浴場等											
	ロ	公衆浴場							1	1			
10		車両の停車場等	2	1		1			3		1	1	1
11		神社・寺院	28	23		8	8	7	34		12	10	12
12	イ	工場・作業場	209	11		2	5	4	719	332	99	193	95
	ロ	テレビスタジオ											
13	イ	駐車場・車庫	8						45	5	20	11	9
	ロ	航空機の格納庫											
14		倉庫	155	4			3	1	497	182	86	145	84
15		その他の事業所	238	109		64	13	32	564	214	194	69	87
16	イ	特定を含む複合	195	140		78	21	41	162		95	23	44
	ロ	その他の複合	209	85	20	29	21	15	92	1	58	11	22
17		重要文化財等	1						3			1	2
18		アーケード	2						2		1		1

※　敷地で算定　　※※　要防火管理者　　※※※棟数で算定

防火管理者資格取得状況

年度	27	28	29	30	元	2	3	4	5	6	計
取得者数(甲種)	108	84	74	78	77	62	53	69	69	75	749
取得者数(乙種)	2	1	3	3	4	－	－	－	－	－	13

条例関係等諸届の処理一覧

（令和6年中）

種別＼月別	合計	1	2	3	4	5	6	7	8	9	10	11	12
合計	3,334	208	243	295	268	290	255	249	276	342	298	270	340
防火対象物使用開始届	71	8	4	6	5	1	6	4	9	10	6	3	9
炉の設置届	10	2							2	2		4	
ボイラーの設置届	13	4		3					2	1		3	
乾燥設備の設置届	5			2					1			2	
厨房設備の設置届	1			1									
給湯湯沸設備の設置届	4		1	1	2								
サウナ設備の設置届													
発電設備の設置届	6			2		1		1			1		1
変電設備の設置届	42		5	3	2		3	2	8	1	11	5	2
蓄電池設備の設置届	25		5	5			1	1	9		4		
水素ガスを充填する気球の設置届													
火災とまぎらわしい煙等を発する行為	42	5	3	2			2	3	2	3	2	3	17
煙火の打ち上げ又は仕掛けの届	39		1	1	1	2	2	8	1	2	20		1
催物の開催													
道路工事届	416	32	29	47	37	40	29	42	22	37	34	41	26
水道の断水又は減水届	13				2	7		1			2		1
指定数量未満の危険物の貯蔵取扱（廃止）届	136	13	4	15	6	24	10	13	4	18	6	12	11
指定可燃物の貯蔵取扱（廃止）届	23	1	1		2		6	2	2	3			6
裸火・喫煙・危険物の持込み等の届	8				2	1	1	1				2	1
液化ガス等の貯蔵取扱（廃止）届	50	5	6	6	2	5	2	8	3	5	2	1	5
防火管理者選任・解任届	270	11	19	20	50	11	18	8	37	32	21	10	33
消防計画作成（変更）届出（防火）	269	9	18	16	34	21	22	16	26	42	22	10	33
防災管理者選任・解任届	7	1	1	1	1					1			2
消防計画作成（変更）届出（防災）	7	1		1			2		1	1			1
自衛消防組織設置（変更）届	15	3					4	2	2	2	2		
消防用設備等点検結果報告書	964	74	87	79	61	92	68	71	88	100	73	60	111
防火対象物点検結果報告書	49	5	3	7	2	2	2	3	5	7	4	5	4
防災管理点検報告	17			4	1	2	6	3		1			
自衛消防訓練実施届（防火・防災）	735	34	53	71	53	76	62	36	44	66	71	98	71
ヒートポンプ冷暖機													
ネオン管灯設備													
火花を生じる設備													
放電加工機	1			1									
露店等の開設届	96		3	1	5	5	9	24	8	8	17	11	5

政令防火対象物等立入検査実施件数

（令和６年中）

区分＼月別		計	1	2	3	4	5	6	7	8	9	10	11	12
合計		915	76	71	39	67	93	83	131	69	73	62	71	80
船舶		0												
政令対象物	計	915	76	71	39	67	93	83	131	69	73	62	71	80
	北消防署	390	42	20	14	35	39	39	58	26	15	19	33	50
	川東分署	239	13	36	13	23	27	14	38	7	23	20	18	7
	南消防署	286	21	15	12	9	27	30	35	36	35	23	20	23

（注）北消防署の欄には、川東分署の件数は含まれない。

自衛消防訓練実施状況

（令和６年中）

区分＼月別		計	1	2	3	4	5	6	7	8	9	10	11	12
計		712	26	45	85	41	66	71	36	26	70	75	89	82
北消防署	届出数	275	8	21	31	14	25	25	10	8	32	34	35	32
	うち立会数	117	3	8	14	4	8	14	5	3	12	13	14	19
川東分署	届出数	139	10	7	21	7	10	11	11	6	13	11	13	19
	うち立会数	50	3	1	12	2	6	3	3	1	5	2	3	9
南消防署	届出数	298	8	17	33	20	31	35	15	12	25	30	41	31
	うち立会数	92	4	5	14	4	3	8	5	2	9	11	14	13

（注）北消防署の欄には、川東分署の件数は含まれない。

危険物製造所等完成検査済施設数

（令和7年3月31日）現在

製造所等の区分 / 設置場所の区分	計	製造所	貯蔵所								取扱所				
			屋内貯蔵所	屋外タンク貯蔵所	特定	屋内タンク貯蔵所	地下タンク貯蔵所	移動タンク貯蔵所	屋外貯蔵所	簡易タンク貯蔵所	給油取扱所	第1種販売取扱所	第2種販売取扱所	移送取扱所	一般取扱所
計	1,023	36	134	389	22	7	42	152	33	1	70	1	1	17	140
川東地区	182		20	8		2	7	106	2	1	28				8
川西地区	130		26	14		4	20	31	2		17				16
上部地区	78		10	2			15	13	3		22	1	1		11
住友化学㈱新居浜地区	249	18	19	142	13				9		1			16	44
住友化学㈱菊本地区	99	5	21	43	1				4		2			1	23
住友化学㈱大江地区	30	3	5	16	4				1						5
住友重機械工業㈱	16		9	1					2						4
住友金属鉱山㈱	22	2	11	1					1						7
住友共同電力㈱西火力	14		1	6	2			2	1						4
住友共同電力㈱東火力	8		1	4	2				1						2
住友共同電力㈱北火力	2			1											1
日本エイアンドエル㈱	28		2	20					1						5
ヤスハラケミカル㈱	77	5	2	65					1						4
住化コベストロウレタン㈱	79	3	4	63					4						5
日本ケッチェン㈱	8		3	3					1						1
新居浜LNG㈱	1					1									

（備考）

屋外タンク貯蔵所には特定タンク分を含む。

日本エイアンドエル㈱……住化ポリカーボネート㈱を含む。

危険物申請手数料

（令和6年度）（単位：円）

製造所等の区分 / 申請区分	計	製造所	貯蔵所							取扱所						仮貯蔵	仮取扱	消火用給水栓	市外タンク
			屋内貯蔵所	屋外貯蔵所	屋内タンク	屋外タンク	地下タンク	移動タンク	簡易タンク	一般取扱所	屋外給油所	屋内給油所	第一種販売	第二種販売	移送取扱所				
計	8,685,450	3,039,700	236,500	15,150	0	1,274,450	0	117,000	0	2,916,350	395,800	76,800	0	0	42,300	0	59,400	398,000	114,000
設置許可	351,000	92,000		0				78,000		129,000	52,000								
変更許可	4,557,500	1,852,000	131,000	6,500		645,500				1,653,500	182,000	66,000			21,000				
設置完成	111,000	46,000						39,000		26,000									
変更完成	2,184,750	817,500	78,500	3,250		291,750				859,250	124,000				10,500				
水張	187,000					132,000													55,000
水圧	70,000									11,000									59,000
仮使用	766,800	232,200	27,000	5,400		205,200				237,600	37,800	10,800			10,800				
仮貯蔵・仮取扱	59,400																59,400		
溶接	0																		
基礎地盤	0																		
消火用給水栓	398,000																	398,000	

危険物関係事務処理状況

（令和6年度）

製造所等の区分 / 事務取扱区分		合計	製造所	貯蔵所 小計	貯蔵所 屋内貯蔵所	貯蔵所 屋外貯蔵所	貯蔵所 屋内タンク	貯蔵所 屋外タンク	貯蔵所 地下タンク	貯蔵所 移動タンク	貯蔵所 簡易タンク	取扱所 小計	取扱所 一般取扱所	取扱所 給油取扱所	取扱所 第一種販売	取扱所 第二種販売	取扱所 移送取扱所	仮貯蔵	仮取扱	消火用給水栓	市外タンク
手数料の徴収を要するもの	合計	499	126	178	16	3	0	153	0	6	0	172	138	28	0	0	6	4	7	2	10
	設置許可	7	1	3	0					3		3	2	1							
	変更許可	158	43	60	5	1		54				55	44	9			2				
	設置完成	5	1	3	0	0				3		1	1								
	変更完成	151	38	56	6	1		49				57	46	9			2				
	水張	17	0	12				12				0									5
	水圧	6	0	0								1	1								5
	仮使用	142	43	44	5	1		38				55	44	9			2				
	地盤・溶接	0		0								0									
	仮貯蔵・仮取扱	11		0								0						4	7		
	消火用給水栓	2																		2	
手数料の徴収を要しないもの	合計	697	100	301	27	4	0	233	22	15	0	296	255	40	1	0	0				
	変更届	15	2	8	4	1		1	1	1		5	1	4							
	保安監督者選解任届	25	8	12	8			3	1			5	2	2	1						
	品名・数量・倍数	20		19	8	3		4	1	3		1	1								
	廃止届	42	4	27				23		4		11	10	1							
	譲渡引渡届	0		0								0									
	予防規程	3		1	1							2		2							
	休止・再開届	3		3				3				0									
	工事届	469	86	119	6			109	1	3		264	241	23							
	その他	120		112				90	18	4		8		8							

高圧ガス関係事業所数

（令和７年３月31日現在）

区分	合計	高圧ガス保安法関係													液化石油ガス法関係				
		小計	製造者							貯蔵所		その他			小計	液化石油ガス販売事業者	保安機関	充填事業者	特定液化石油ガス設備工事事業者
			第1種製造者	特定	冷凍	特定・冷凍以外	第2種製造者	冷凍	冷凍以外	第1種貯蔵所	第2種貯蔵所	販売業者	特定高圧ガス消費者	容器検査所					
川西地区	288	234	28	8	12	8	105	90	15	5	19	59	17	1	54	15	13		26
コンビナート地区	80	80	22	8	11	3	45	42	3	2	3	1	7		0				
川東地区	86	64	13		1	12	20	10	10	2	7	17	4	1	22	5	5		12
上部地区	124	76	4			4	24	15	9	2	8	36	2		48	12	9	2	25
合計	498	374	45	8	13	24	149	115	34	9	34	112	23	2	124	32	27	2	63

高圧ガス関係事務処理状況

（令和６年度）

区分			合計	高圧ガス保安法関係															液化石油ガス法関係					
				小計	製造者							貯蔵所		その他					小計	液化石油ガス販売事業者	保安機関	充填事業者	特定液化石油ガス設備工事事業者	その他
					第1種製造者	特定	冷凍	特定・冷凍以外	第2種製造者	冷凍	冷凍以外	第1種貯蔵所	第2種貯蔵所	販売業者	特定高圧ガス消費者	容器検査所	容器検査	その他						
手数料の徴収を要するもの	高圧法	高圧ガス製造許可申請	1	1	1			1																
		第一種貯蔵所完成検査申請	1	1								1												
		第一種貯蔵所設置許可申請	1	1								1												
		高圧ガス製造施設等変更許可申請	35	35	35	19	2	14																
		製造施設完成検査申請	20	20	20	6	1	13																
		保安検査申請	14	14	14	7		7																
		容器検査申請	55	55													55							
		容器検査所登録(更新)申請	2	2												2								
	液石法	充填設備許可申請	0																0					
		充填設備完成検査申請	0																0					
		保安認定新規申請	1																1		1			
		保安認定更新申請	5																5		5			
		一般消費者等の数の増加認可申請書	0																0					
		液化石油ガス販売事業登録簿謄本交付申請	1																1	1				
		液化石油ガス販売事業登録申請	1																1	1				
		液化石油ガス販売事業者認定申請	1																1	1				
		貯蔵施設等設置許可申請	0																0					
		貯蔵施設等変更許可申請	1																1	1				
		貯蔵施設等完成検査申請	1																1	1				
	小計		140	129	70	32	3	35	0	0	0	2	0	0	0	2	55	0	11	5	6	0	0	0
手数料の徴収を要しないもの	高圧法	高圧ガス製造(事業)届	1	1					1		1													
		第二種貯蔵所設置届	5	5									5											
		第二種貯蔵所位置等変更届書	1	1									1											
		高圧ガス製造施設等軽微変更届	51	51	51	34	5	12																
		第1種貯蔵所軽微変更届書	0	0																				
		高圧ガス製造施設等変更届	1	1					1		1													
		指定完成検査機関完成検査受検届	0	0																				
		完成検査結果報告書（指定完成検査機関）	0	0																				
		完成検査記録届	8	8	8	8																		
		高圧ガス製造開始届	1	1	1			1																
		高圧ガス施設等工事報告	0	0																				
		危害予防規程届	2	2	2			2																
		高圧ガス保安統括者届	2	2	2			2																
		高圧ガス保安技術管理者等届	12	12	12	7		5																
		高圧ガス保安主任者等届	3	3	3	3																		
		冷凍保安責任者届	0	0																				
		高圧ガス保安統括者代理者届	4	4	4			4																
		冷凍保安責任者代理者届	0	0																				
		高圧ガス保安協会保安検査受検届	3	3	3		2	1																
		指定保安検査機関保安検査受検届	8	8	8			8																
		保安検査結果報告書（協会）	4	4	4		2	2																
		保安検査結果報告書（指定保安検査機関）	8	8	8			8																
		保安検査記録届	17	17	17	17																		
		高圧ガス製造施設休止届	1	1	1	1																		
		高圧ガス販売事業届	5	5										5										
		販売に係る高圧ガスの種類変更届	0	0																				
		高圧ガス販売主任者届	2	2										2										
		特定高圧ガス消費届	1	1											1									
		特定高圧ガス消費施設等変更届	2	2											2									
		特定高圧ガス取扱主任者届	6	6											6									
		検査主任者届	1	1												1								
		高圧ガス販売事業承継届	1	1										1										
		高圧ガス製造廃止届	8	8	2		1	1	6	5	1													
		貯蔵所廃止届	5	5								1	4											
		高圧ガス販売事業廃止届	4	4										4										
		特定高圧ガス消費廃止届書	0	0																				
		容器検査所廃止届	1	1												1								
		氏名等の変更の届	16	16	4	1		3					1	11										
		許可申請等取り下げ願出	0	0																				
		事故届	3	3	2			2						1										
	液石法	保安業務規程変更認可申請	1																1		1			
		液化石油ガス販売所等変更届	0																0					
		業務主任者等選任（解任）届	7																7	7				
		一般消費者等の数の減少届出	0																0					
		保安機関変更届	1																1		1			
		充填設備変更届書	0																0					
		充填設備保安検査受検届	2																2			2		
		充填設備保安検査結果報告	2																2			2		
		液化石油ガス設備工事届	4																4				4	
		特定液化石油ガス設備工事事業開始届	1																1				1	
		特定液化石油ガス設備工事事業変更届	5																5				5	
		特定液化石油ガス設備工事事業廃止届	3																3				3	
		保安機関承継届書（甲）	0																0					
		保安機関承継届書（乙）	0																0					
		保安業務廃止届	3																3		3			
		液化石油ガス販売事業承継届（甲）	0																0					
		液化石油ガス販売事業承継届（乙）	0																0					
		液化石油ガス販売事業廃止届	3																3	3				
		貯蔵施設等変更届	0																0					
		液化石油ガス販売事業報告	28																28	28				
		保安業務実施状況報告	24																24		24			
		充填事業報告	0																0					
	小計		271	187	132	71	10	51	8	5	3	1	11	24	9	2	0	0	84	38	29	4	13	0
合計			411	316	202	103	13	86	8	5	3	3	11	24	9	4	55	0	95	43	35	4	13	0

高圧ガス申請手数料

（令和６年度）（単位：円）

区分		合計	高圧ガス保安法関係								液化石油ガス法関係					
			小計	製造者				貯蔵所	その他		小計	液化石油ガス販売事業者	保安機関	貯蔵施設等	充填事業者	その他
				第一種製造者	特定	冷凍	特定・冷凍以外	第一種貯蔵所	容器検査所	容器検査						
高圧法	高圧ガス製造許可申請	110,000	110,000	110,000			110,000									
	高圧ガス製造施設等変更許可申請	1,046,000	1,046,000	1,046,000	679,000	32,000	335,000									
	第一種貯蔵所設置許可申請	25,000	25,000					25,000								
	第一種貯蔵所完成検査申請	18,750	18,750					18,750								
	製造施設完成検査申請	520,500	520,500	520,500	216,000	12,000	292,500									
	保安検査申請	2,359,000	2,359,000	2,359,000	1,820,000		539,000									
	容器検査申請	18,458,900	18,458,900							18,458,900						
	容器検査所登録（更新）申請	32,000	32,000						32,000							
	小計	22,570,150	22,570,150	4,035,500	2,715,000	44,000	1,276,500	43,750	32,000	18,458,900						
液石法	充填設備許可申請	0									0					
	充填設備完成検査申請	0									0					
	液化石油ガス販売事業登録簿謄本交付申請	630									630	630				
	液化石油ガス販売事業登録申請	31,000									31,000	31,000				
	液化石油ガス販売事業者認定申請	80,000									80,000	80,000				
	保安認定新規申請	68,500									68,500		68,500			
	保安認定更新申請	242,500									242,500		242,500			
	貯蔵施設等設置許可申請	0									0					
	貯蔵施設等設変更許可申請	15,000									15,000			15,000		
	貯蔵施設等完成検査申請	24,000									24,000			24,000		
	一般消費者等の数の増加認可申請	0									0					
	小計	461,630									461,630	111,630	311,000	39,000	0	0
合計		23,031,780	22,570,150	4,035,500	2,715,000	44,000	1,276,500	43,750	32,000	18,458,900	461,630	111,630	311,000	39,000	0	0

火薬類関係事務処理状況

（令和６年度）

区分		件数	手数料（単位：円）
手数料の徴収を要するもの	譲渡許可申請	1	1,200
	譲受許可申請	1	2,400
	譲受・消費許可申請	2	10,400
	煙火消費許可申請	4	31,600
	小計	8	45,600
手数料の徴収を要しないもの	火薬類譲渡・譲受許可証再交付申請	4	
	火薬類取扱保安責任者等選（解）任届	2	
	煙火消費届	5	
	小計	11	
合計		19	45,600

石油コンビナート等災害防止法に指定される特定事業所の概要

（令和７年３月３１日）現在

事業所名	種別	所在地	石油類貯蔵・取扱量（kℓ）	高圧ガス処理量（Nm³／D）	高圧ガス以外の可燃性ガス（m³）
住友化学株式会社愛媛工場新居浜地区	第１種	新居浜市惣開町５番１号	86,221.3	63,901,865.0	
住友化学株式会社愛媛工場菊本地区	〃	新居浜市菊本町一丁目10番１号	38,271.8	5,713,224.0	
住友化学株式会社愛媛工場大江地区	〃	新居浜市大江町１番１号	16,544.7	4,480,685.0	
住友共同電力株式会社新居浜西火力発電所	第２種	新居浜市磯浦町16番５号	9,830.7		
住友共同電力株式会社新居浜東火力発電所	〃	新居浜市菊本町一丁目10番２号	5,374.2		
住友共同電力株式会社新居浜北火力発電所	〃	新居浜市惣開町５番1号	38.82		151,316,073
住友金属鉱山株式会社別子事業所	〃	新居浜市西原町三丁目５番３号	605.484	114,760	
日本エイアンドエル株式会社愛媛工場	〃	新居浜市菊本町二丁目10番２号	2,828.1	616,923.0	
新居浜ＬＮＧ株式会社	〃	新居浜市惣開町５番１号			3,933,840

備　考

1　第１種事業所　　石油類の基準貯蔵・取扱量が１万キロリットルを超えるもの。
　　高圧ガスの基準処理量が200万立方メートルを超えるもの。

2　第２種事業所　　特別防災区域の事業所で、都道府県知事が指定するもの。

月別建築同意件数

（令和６年中）

月別 / 計	1	2	3	4	5	6	7	8	9	10	11	12
148	10	13	13	6	15	15	15	9	13	9	14	16

10年間の建築同意件数

月別 / 計	平成27	28	29	30	令和元	2	3	4	5	6
1,920	203	189	196	183	216	209	184	224	168	148

構造別建築同意件数

（令和６年中）

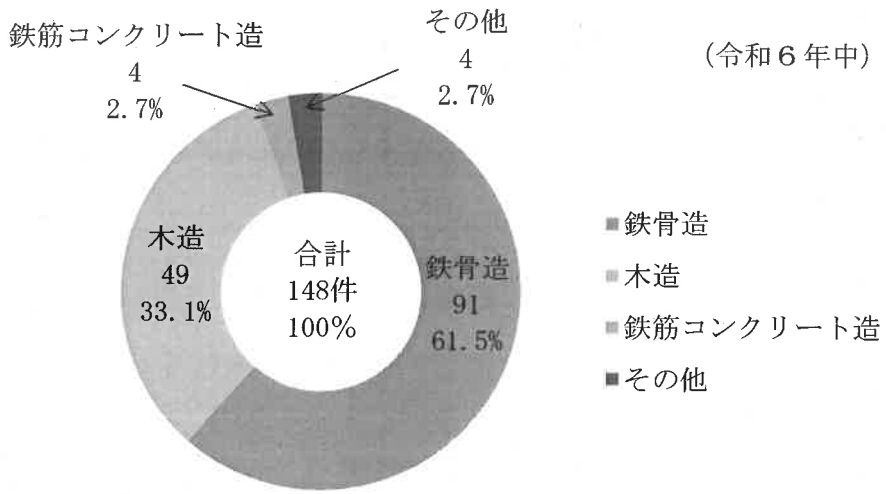

階別建築同意件数

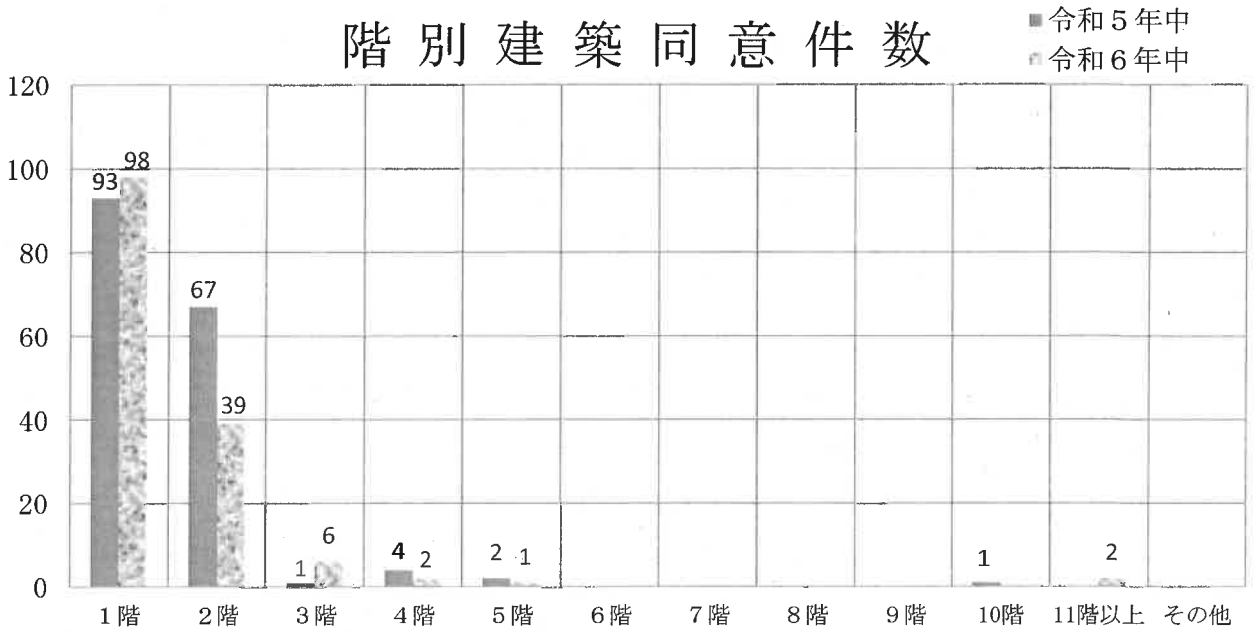

用途別建築同意件数

（令和６年中）

用途別			計
1	イ	劇場・映画館演芸場又は観覧場	
	ロ	公会堂又は集会場	
2	イ	キャバレー・カフェー・ナイトクラブの類	
	ロ	遊技場又はダンスホール	
	ハ	性風俗関連特殊営業を営む店舗	
	ニ	カラオケボックス等	
3	イ	待合・料理店の類	
	ロ	飲食店	4
4		百貨店・マーケットその他の物品販売を営む店舗又は展示場	6
5	イ	旅館・ホテル・宿泊所の類	
	ロ	寄宿舎・下宿又は共同住宅	8
6	イ	病院・診療所又は助産所	2
	ロ	老人短期入所施設・特別養護老人ホーム等	
	ハ	老人デイサービスセンター・軽費老人ホーム等	3
	ニ	幼稚園又は特別支援学校	
7		小学校・中学校・高等学校・大学の類	1
8		図書館・博物館・美術館の類	
9	イ	公衆浴場のうち、蒸気浴場・熱気浴場の類	
	ロ	イ以外の公衆浴場	
10		車両の停車場又は船舶若しくは航空機の発着場	
11		神社・寺院・教会の類	
12	イ	工場又は作業場	15
	ロ	映画スタジオ又はテレビスタジオ	
13	イ	自動車車庫又は駐車場	7
	ロ	飛行機又は回転翼航空機の格納庫	
14		倉庫	27
15		前各項に該当しない事業所	48
16	イ	１～４・５イ・６・９イが存する複合用途対象物	2
	ロ	上記以外の複合用途対象物	
17		重要文化財の類	
18		延長50ｍ以上のアーケード	
		専用住宅	16
		長屋住宅	9
		工作物	
		危険物施設	
		その他	
合計			148

警　　防

消防ポンプ自動車

相 互 応 援 体 制

	協定名称	協定締結先	協定締結年月日	具体的な応援内容
1	東予広域消防相互応援協定書	4消防事務組合等(現・四国中央市、今治市、西条市、上島町各消防本部)東予地区市町	昭和54年12月14日	大規模火災、隣接火災、特殊災害に対し、市町村等の相互応援協定に基づき共同して消火活動の実施
2	火災出動要請に関する協定	住友金属鉱山㈱・住友化学工業㈱・住友重機械工業㈱・住友共同電力㈱・新居浜地区共同防災協議会	昭和45年4月1日 (更新) 昭和61年2月1日	消防に関する相互応援協定に基づき、共同して消防活動の実施
3	広域消防相互応援協定書	いの町、大川村、嶺北広域行政事務組合、仁淀消防組合	昭和61年4月1日 (更新) 平成17年9月1日	1町1村、2消防事務組合の接する地域及び該当地域周辺部で災害が発生した場合及び協定区域内で災害が発生した場合の応援出動
4	高速自動車道(松山自動車道)に関する覚書	四国中央市消防本部、西条市消防本部	平成3年2月13日	土居IC～新居浜IC～西条ICまでの間における消防の応援
5	松山自動車道(土居～いよ西条)における火災及び救急業務等に関する覚書	西条市消防本部、四国中央市消防本部、西日本高速道路㈱四国支社	平成3年2月14日	高速道路において発生した火災及び救急業務などの緊急業務
6	災害時の医療救護活動についての協定書	新居浜市医師会	平成4年4月1日	集団的に多数の傷病者(おおむね15名以上)が生じた場合の医療救護活動
7	愛媛県消防広域相互応援協定書	県内市町 4消防事務組合	平成7年10月1日 (更新) 平成18年3月1日 (更新) 令和2年3月31日	県下の市町及び消防一部事務組合の消防広域相互応援
8	災害時の医療救護に関する協定	(社)愛媛県医師会	平成8年2月1日	災害時における被災者の救助として行う医療及び助産の実施
9	愛媛県消防防災ヘリコプターの支援に関する協定	県内市町 4消防事務組合	平成8年10月1日 (更新) 平成18年3月1日	県が所有する消防防災ヘリコプターを用いて当該市町の消防を支援
10	(公社)日本水道協会中四国地方支部相互応援対策要綱	(公社)日本水道協会中四国地方支部正会員	平成8年10月4日 (改訂) 平成25年4月1日	地震、異常渇水等による災害における相互応援活動
11	大規模災害時における水道の応急活動に関する協定書	新居浜市管工事業協同組合	平成9年4月1日	災害発生時等における水道の応急活動への協力
12	ダム放流時の水防連絡体制に関する覚書	鹿森ダム管理事務所	平成12年5月16日	ダム放流時の警戒伝達、下流住民への連絡、避難等の万全を期するための覚書
13	救急救命処置に伴う広域的指示体制に関する覚書	西条市消防本部、周桑事務組合消防本部(現・西条市消防本部)	平成12年10月13日	救急救命処置指示委託病院との心電図伝送等の救急救命処置の協力体制の確立
14	愛媛県広域災害・救急医療情報システムの運営に関する覚書	㈱エヌ・ティ・ティ・データ西日本支社四国支店	平成13年4月1日	大規模災害発生時に医療情報の一元的管理の下、迅速な災害医療体制の確立
15	消防事務の委託に関する附属協定書	四国中央市	平成15年4月1日 (更新) 平成16年4月1日	別子山地区における消防事務を四国中央市に委託するための協定
16	災害時の医療救護に関する協定	(社)愛媛県薬剤師会	平成15年4月9日	被災者の救助として行う医療及び助産の実施
17	災害時の医療救護に関する協定	(社)愛媛県看護協会	平成15年4月9日	被災者の救助として行う医療及び助産の実施
18	災害時の医療救護に関する協定	(社)愛媛県歯科医師会	平成15年4月9日	被災者の救助として行う医療の実施
19	鉄道災害時の安全対策に関する覚書	四国旅客鉄道㈱	平成15年7月1日	相互連絡、協力体制、安全で迅速な救助活動及び公共交通機関の早期運転再開の実施
20	災害時における物資等の輸送に関する協定書	愛媛県トラック協会新居浜支部	平成16年2月1日	災害救助に必要な生活必需品の輸送業務、災害緊急対策実施に必要な資機材の輸送業務、その他市が必要とする応急対策業務

	協定名称	協定締結先	協定締結年月日	具体的な応援内容
21	大永山トンネルの災害活動に関する覚書	四国中央市	平成16年4月1日	大永山トンネルにおける警防活動の応援
22	災害時要援護者の一時避難のための施設の使用に関する協定書	(福)はぴねす福祉会・(福)三恵会・(福)ふたば会・(福)常美会・(福)わかば会・(福)新居浜愛育会・(福)すいよう会	平成17年8月2日	要援護者の一時避難所としての施設使用
23	災害時における車両用燃料等の優先供給に関する協定書	新居浜石油業協同組合	平成17年12月5日	車両用燃料及び発電機等燃料の優先供給
24	災害時における物資供給等の協力に関する協定	イオン㈱西日本カンパニー	平成18年3月9日	保有物資の供給及び運搬に対する協力
25	災害時における被災者に対する応急救援活動の協力に関する協定書	イオン㈱ジャスコ新居浜店、イオンモール㈱イオン新居浜ショッピングセンター	平成18年6月21日	避難場所、水道水、トイレ等の施設提供、情報提供、食料生活物資の集積場所提供等
26	災害時における救援物資提供に関する協定書	四国コカ・コーラボトリング㈱	平成18年6月30日 (一部変更) 平成28年8月26日	自動販売機内の飲料水の無料提供と災害メッセージボードによる災害広報
27	災害時における災害応急対策業務に関する協定書	新居浜建設業協同組合	平成18年7月1日 (更新) 平成25年10月21日 (更新) 令和2年4月30日	応急対策業務への協力
28	災害時における物資供給等の協力に関する協定	生活協同組合コープえひめ	平成19年1月10日	保有物資の供給及び運搬に対する協力
29	災害時における物資供給等の協力に関する協定	㈱フジ	平成19年6月15日	保有物資の供給及び運搬に対する協力
30	災害時における応急生活物資(LPガス等)の供給に関する協定書	(社)愛媛県エルピーガス協会新居浜支部	平成19年11月30日	応急生活物資(LPガス等)の調達及び運搬
31	災害時における被災者に対する応急救援活動の協力に関する協定書	㈱日光商事	平成20年3月24日	避難場所、生活物資等の集積場所の提供、屋外大型テレビでの情報提供等
32	災害時における物資供給等の協力に関する協定	㈱マルヨシセンター	平成20年6月13日	保有物資の供給及び運搬に対する協力
33	災害時における被災者に対する応急救援活動の協力に関する協定書	南国産業㈱	平成20年6月13日	避難場所、飲料水、トイレ等の提供、食料、生活物資等の集積する場所の提供
34	災害時における物資供給等の協力に関する協定	㈱マルナカ新居浜本店	平成20年7月22日	保有物資の供給及び運搬に対する協力
35	災害時における被災者に対する応急救援活動の協力に関する協定書	㈱マルナカ新居浜本店	平成20年7月22日	避難場所、飲料水、トイレ等の提供、食料、生活物資等の集積する場所の提供
36	災害時「緊急避難者」の受入れに関する協定書	住友化学㈱愛媛工場	平成20年12月19日	避難場所、水道水、トイレ等の提供
37	災害時における応急対策業務に関する協定書	新居浜市管工事業協同組合	平成21年8月12日 (更新) 平成25年10月21日	応急対策業務への協力
38	災害時における応急対策業務に関する協定書	新居浜造園緑化事業組合	平成25年10月21日	応急対策業務への協力
39	災害時における物資供給等の協力に関する協定	マックスバリュ西日本㈱	平成22年2月5日	保有物資の供給及び運搬に対する協力
40	災害時における応急対策業務に関する協定書	(財)四国電気保安協会	平成22年2月5日	市の指定する施設に係る電気施設の応急復旧等の協力
41	愛媛県中央病院ドクターカーに関わる相互応援協定書	愛媛県公営企業管理者	平成22年3月24日	県立中央病院が所有するドクターカーを円滑迅速に運用し、多くの傷病者を救命することが目的

	協定名称	協定締結先	協定締結年月日	具体的な応援内容
42	大規模災害時等における新居浜市の施設の使用に関する協定書	新居浜警察署長	平成22年6月2日	新居浜警察署庁舎が使用不能となった場合に市所有の施設(消防庁舎4階展示室等)を新居浜警察署災害警備本部用施設としての使用承諾
43	大規模地震等災害発生時における三者相互協力に関する協定書	新居浜警察署長 新居浜海上保安署長	平成23年6月2日	市災害対策本部に職員を派遣しての情報収集と共有
44	災害時における物資供給等の協力に関する協定	㈱ママイ	平成23年7月1日	保有物資の供給及び運搬に対する協力
45	災害時における被災者に対する応急救援活動の協力に関する協定書	㈱ママイ	平成23年7月1日	避難場所、飲料水、トイレ等の提供、食料、生活物資等の集積する場所の提供
46	災害時における情報交換及び支援に関する協定書	国土交通省四国地方整備局長	平成23年10月26日	被害状況の把握及び提供、情報連絡網の構築、災害応急措置、その他必要と認められる事項
47	災害時における被災者に対する応急救援活動の協力に関する協定書	㈱フジ	平成23年11月1日	避難場所、飲料水、トイレ等の提供、食料、生活物資等の集積する場所の提供
48	災害時における物資供給等の協力に関する協定	㈱マルナカ若水店	平成24年2月21日	保有物資の供給及び運搬に対する協力
49	災害時における被災者に対する応急救援活動の協力に関する協定書	㈱マルナカ若水店	平成24年2月21日	避難場所、飲料水、トイレ等の提供、食料、生活物資等の集積する場所の提供
50	災害時における物資供給等の協力に関する協定	㈱マルナカ久保田店	平成24年2月21日	保有物資の供給及び運搬に対する協力
51	災害時における被災者に対する応急救援活動の協力に関する協定書	㈱マルナカ久保田店	平成24年2月21日	避難場所、飲料水、トイレ等の提供、食料、生活物資等の集積する場所の提供
52	瀬戸内・海の路ネットワーク災害時相互応援に関する協定	堺市、岸和田市、貝塚市、高石市、忠岡町、岬町姫路市、明石市、洲本市、南あわじ市、淡路市、播磨町、海南市、湯浅町、由良町、玉野市、笠岡市、浅口市、広島市、呉市、竹原市、三原市、尾道市、福山市、大竹市、東広島市、廿日市市、江田島市、坂町、下関市、宇部市、山口市、防府市、岩国市、光市、柳井市、山陽小野田市、周防大島町、上関町、小松島市、松茂町、高松市、丸亀市、坂出市、観音寺市、さぬき市、東かがわ市、三豊市、土庄町、小豆島町、直島町、宇多津町、多度津町、松山市、今治市、宇和島市、八幡浜市、新居浜市、西条市、大洲市、伊予市、上島町、松前町、愛南町、中津市、姫島村	平成24年3月29日 (更新) 平成26年3月28日	被災市町独自では十分な応急対応ができない場合に、主に海の路を介した連携により、相互に救援協力し、被災会員に対して応急及び復旧対策
53	災害時における物資供給等の協力に関する協定	㈱アクティオ	平成24年5月31日	保有物資の供給及び運搬に対する協力(レンタル:重機・車両・発電機・トイレ等)
54	災害時における相互応援協定	青森県青森市	平成24年10月17日	被害を受けた市のみでは応急対策及び復旧対策を実施することができない場合の相互応援体制
55	災害時における家屋被害認定調査に関する協定書	愛媛県土地家屋調査士会	平成25年2月26日	被災家屋等の調査(家屋被害認定調査)への協力
56	災害時における応援業務に関する協定書	ヴェオリア・ジェネッツ㈱	平成25年3月19日 (更新) 平成29年1月23日	水道業務に大きな支障が生じた場合の水道業務への協力
57	災害時における電気設備等の応急対策業務に関する協定書	新居浜電気工事協同組合	平成25年10月21日	公共施設などの電気設備等の応急対策業務への協力

	協定名称	協定締結先	協定締結年月日	具体的な応援内容
58	災害時等における支援協力に関する協定書	ダイキ㈱	平成25年12月27日	物資供給及び避難場所の提供等への協力
59	災害時の協力に関する協定書	四国電力㈱	平成26年2月6日	電力供給設備の復旧に関する協力、情報提供
60	災害時における物資供給協力に関する協定書	愛媛県森林組合連合会 いしづち森林組合 宇摩森林組合	平成26年2月7日	大規模災害発生時の仮設住宅建設をはじめ、復旧・復興事業に必要な木材の供給に関する協力（木材など）
61	災害時等における支援協力に関する協定書	㈱ハローズ	平成26年2月7日	物資供給及び避難場所の提供等への協力
62	災害時における福祉避難所としての使用に関する覚書	愛媛県立新居浜特別支援学校	平成26年7月1日	知的障がい者（児）及び発達障がい者（児）のための福祉避難所
63	災害時における応急対策の協力に関する協定書	住友重機械エンバイロメント㈱	平成26年7月3日	下水道施設の保全、復旧、その他の応急対策の協力
64	大規模災害発生時における広域防災拠点に関する協定書	愛媛県	平成26年10月2日 （更新） 平成29年2月14日	県内で大規模災害が発生した際に、救命・救助活動等に従事する自衛隊、警察、消防等の広域支援部隊や、国や他県等から提供される支援物資を円滑な受け入れの広域的な防災拠点としての施設の優先使用等
65	災害時における応急対策業務に関する協定書	愛媛東予クレーン協同組合	平成26年11月17日	応急対策業務への協力
66	新居浜市指定避難所用資機材整備に関する覚書	愛媛県立新居浜西高等学校 愛媛県立新居浜東高等学校 愛媛県立新居浜南高等学校 愛媛県立新居浜工業高等学校 愛媛県立新居浜商業高等学校	平成26年12月1日	大規模災害に備え、指定緊急避難場所及び指定避難所に必要な資機材をあらかじめ整備する。
67	大規模地震等の災害時における一時避難所としての使用に関する協定書	創価学会愛媛県事務局	平成27年2月19日	創価学会新居浜文化会館の一部を災害時に地域住民の緊急避難のための一時避難所
68	災害時における福祉避難所としての使用に関する覚書	愛媛県立新居浜特別支援学校 川西分校	平成27年7月1日	肢体不自由者（児）のための福祉避難所
69	災害発生時における新居浜市と新居浜市内郵便局の協力に関する協定	新居浜市内郵便局	平成27年7月21日	避難した被災者の情報を被災者同意の上で市と市内郵便局で相互提供することにより、災害救助法適用時における郵便業務に係る事務取扱及び援護対策等を円滑に進めての広報活動、避難所運営、避難者援護対策
70	災害時における福祉避難所としての使用に関する覚書	(福)新居浜市社会福祉協議会 （新居浜市総合福祉センター）	平成27年9月1日	肢体不自由者、視覚障がい者、聴覚・言語障がい者、内部障がい者、精神障がい者、知的障がい者、難病患者などのための福祉避難所
71	災害時における福祉避難所としての使用に関する覚書	(福)新居浜市社会福祉協議会 （新居浜市障がい者福祉センター）	平成27年9月1日	肢体不自由者、視覚障がい者、聴覚・言語障がい者のための福祉避難所
72	特殊公衆電話の設置・利用に関する覚書	西日本電信電話㈱	平成27年10月20日	被災者の通信の確保のための非常用電話の設置及び管理
73	災害発生時における緊急的な応急対策業務に関する包括的協定書	国土交通省四国地方整備局 徳島県港湾管理者 香川県港湾管理者 坂出市港湾管理者 愛媛県港湾管理者 今治市港湾管理者 八幡浜市港湾管理者 高知県港湾管理者 民間協力者（7協会）	平成27年11月5日	災害発生時の相互協力体制による被害拡大防止と被災施設の早期復旧
74	災害時等及び平常時における支援協力に関する協定書	レンゴー㈱松山工場	平成27年12月2日	物資供給等（段ボール製簡易ベット・段ボール製シート等、段ボール製品）の協力及び平常時における防災啓発活動等への協力

	協定名称	協定締結先	協定締結年月日	具体的な応援内容
75	災害時等における支援協力に関する協定書	(公社)新居浜青年会議所	平成27年12月3日	青年会議所のメンバー及びメンバーの所属する会社など各法人又は個人が持つ専門技能並びに市内外の各種関係団体と状況に応じた支援協力(物資、避難場所、救援活動等)
76	災害時における福祉避難所としての使用に関する覚書	(福)三恵会	平成28年1月1日	身体障がい者(児)のための福祉避難所
77	災害時における福祉避難所としての使用に関する覚書	(福)すいよう会	平成28年1月1日	知的障がい者(児)・発達障がい者(児)のための福祉避難所
78	災害時における福祉避難所としての使用に関する覚書	(福)わかば会	平成28年1月1日	知的障がい者(児)・発達障がい者(児)のための福祉避難所
79	災害時における福祉避難所としての使用に関する覚書	(福)新居浜愛育会	平成28年1月1日	知的障がい者(児)・発達障がい者(児)のための福祉避難所
80	災害時における福祉避難所としての使用に関する覚書	(福)花咲会	平成28年1月1日	精神障がい者のための福祉避難所
81	新居浜市の避難所等情報提供に関する協定	ファーストメディア㈱ 三井住友海上火災保険㈱愛媛支店	平成28年1月25日	市内の災害に係る情報提供する手段を充実させるための協定
82	災害時における愛媛県市町相互応援に関する協定書	愛媛県、県内市町	平成28年2月17日	愛媛県内の市町において災害が発生し、被害を受けた市町が独自では十分な応急措置等が実施できない場合に、市町相互の応援措置等を迅速かつ円滑に実施する
83	災害時における地図製品等の供給等に関する協定書	㈱ゼンリン	平成28年3月28日	水防本部等が設置された時に使用できる住宅地図5冊、複製利用許諾権利、また、平時にも利用できる広域地図5枚とWEBで利用する住宅地図の1ライセンスの提供
84	災害時における愛媛県市町相互応援に関する協定に基づく運用マニュアル	愛媛県、県内市町	平成28年8月1日	被害を受けた市町が独自では十分な応急対策措置が実施できない場合に、市町相互の応援措置等を迅速かつ円滑に実施できるもの
85	GPS波浪計観測情報配信システムを使用した情報の活用に関する協定書	国土交通省四国地方整備局	平成28年9月27日	GPS波浪計を用いて沖合で観測された津波情報をいち早く受信し、津波への迅速な対応を図る協定
86	災害時における福祉避難所としての使用に関する覚書(ハビリテーリングセンターvivre)	(福)はぴねす福祉会	平成29年1月4日	重症心身障がい者(児)のための福祉避難所
87	災害時における被災者支援に関する協定書	愛媛県行政書士会	平成29年4月21日	災害発生時における被災者支援の為、行政書士が関与できる業務を円滑に遂行することを目的として、各種相談業務・被災者支援相談窓口の設置および新居浜市への会員の派遣を行う協定
88	エボラ出血熱患者等の移送に係る協定書	愛媛県	平成29年7月14日	エボラ出血熱患者又は疑似症を呈する者の移送に関する協定
89	災害時の協力に関する協定書	(独)国立高等専門学校機構新居浜工業高等専門学校 愛媛県新居浜警察署	平成29年9月1日	災害発生時に、新居浜工業高等専門学校の施設の一部を指定緊急避難場所及び指定避難所として提供並びに備蓄されている物資を可能な範囲で避難者に提供する協定 また、警察署は災害時の警察活動のために必要に応じて施設の提供を受ける内容
90	災害時等における支援協力に関する協定書	新居浜市農業協同組合 (えひめ未来農業協同組合)	平成26年9月17日 (改定) 平成29年12月27日	物資供給等の協力並びに避難、救援場所の提供及び平常時における防災啓発活動等への協力、避難物資の集積場所として施設、資機材の提供を受けるためのもの
91	大規模災害時等における港湾施設等の使用に関する協定書	愛媛県新居浜警察署	平成30年1月19日	新居浜市港務局が管理する港湾施設等を部隊員の待機場所及び船舶等係留場所として提供する

	協定名称	協定締結先	協定締結年月日	具体的な応援内容
92	災害時における福祉避難所としての使用に関する覚書	(福)三恵会	平成30年9月25日	市内に地震、風水害等の災害が発生した場合における、高齢者及び要支援・要介護者であって特に配慮を要する者への避難援護を行う
93	災害時における福祉避難所としての使用に関する覚書	(福)はぴねす福祉会 (福)宝集会 (株)ペアレンツ (医)久和会 (株)えひめメディコープ (株)お茶屋の里 (株)さわやか倶楽部 (株)セイフティー東予 (株)東雲精工 (株)東京ネバーランドえひめ (株)悠遊社 (福)すいよう会 (福)ふたば会 (特非)ワーカーズ・コレクティブひと (有)デイサービスセンターふれんど (有)ほほえみ セントケア四国㈱ ベストケア㈱ 愛媛医療生活協同組合 (医)十全会	平成30年11月26日	市内に地震、風水害等の災害が発生した場合における、高齢者及び要支援・要介護者であって特に配慮を要する者への避難援護を行う
94	災害時における福祉避難所としての使用に関する覚書	㈱ゆうらり ㈱JAWA 新居浜医療福祉生活協同組合 (福)香南会	平成31年3月1日	市内に地震、風水害等の災害が発生した場合における、高齢者及び要支援・要介護者であって特に配慮を要する者への避難援護を行う
95	災害時における緊急放送・緊急通信等に関する協定書	㈱ハートネットワーク	平成23年4月1日 (改定) 平成30年4月1日	テレビ等の放送設備により迅速かつ適切な情報提供及び株式会社ハートワークが所有するドローンを用いた被害状況把握
96	災害時における復旧支援協力に関する協定	(公社)日本下水道管路管理業協会	令和元年5月22日	災害等により被災した協定下水道施設の機能の早期復旧を行う
97	災害時における下水道施設の技術支援協力に関する協定	(公社)全国上下水道コンサルタント協会中国・四国支部	令和元年5月22日	災害時における、被害の拡大防止と被災した下水道施設の早期復旧を行う
98	災害時における災害廃棄物等の処理等の協力に関する協定	えひめ産業資源循環協会	令和元年6月24日	大規模な災害の発生により生じた廃棄物及び被災者や避難者の生活に伴い発生する廃棄物の処理等の協力
99	新居浜市及び大府市の災害時における相互応援に関する協定書	愛知県大府市	令和元年7月29日	いずれかの市域において災害が発生した場合において、被災市独自では十分に被災者の救援等の応急措置が実施できないと認められるとき、被災市の要請に応え、応急対策及び復旧対策が円滑に遂行されるように相互の応援体制についての協定
100	新居浜市・日本下水道事業団災害支援協定	日本下水道事業団	令和元年9月30日	災害支援の円滑な実施により、災害が生じた下水道施設の機能の迅速な回復を図り、もって浸水被害の拡大その他の生活環境の悪化または公共用水域の水質の悪化を防止する
101	消防業務協定書	新居浜海上保安署	昭和40年6月1日 (更新) 昭和48年12月15日 (更新) 令和2年1月29日	双方の業務責任を明らかにするとともに相互協力し、消火活動、水難事故等の救急・救助活動を円滑に行うことを目的とする
102	愛媛県消防団広域相互応援協定書	愛媛県、県内市町	令和2年3月31日	災害の発生に際し、これの鎮圧及び被害の軽減を図るため、愛媛県内消防団の相互応援体制を確立し、もって不測の事態に対処する
103	大規模災害時における生活用水等の確保に関する協定書	東予広域生コンクリート協同組合	令和2年10月19日	大規模災害時におて、生活用水や、消防用水の供給及び輸送を行う
104	災害に係る情報発信等に関する協定	ヤフー㈱	令和2年10月19日	インターネットやアプリ特性を生かした災害に係る情報発信等に関する協定

	協定名称	協定締結先	協定締結年月日	具体的な応援内容
105	災害時における応急対応業務に関する協定書	住友重機械エンバイロメント㈱大阪支店 東芝インフラシステムズ㈱四国支社 東芝プラントシステム㈱　関西支社 ㈱石垣　四国支店	令和2年12月11日	災害発生により排水ポンプ場及び樋門が被災した際の施設の保全、応急復旧、その他応急対策を行う
106	災害時の動物救護活動に関する協定書	(公社)愛媛県獣医師会	令和2年12月23日	災害発生時の地域住民の飼育する犬、猫の治療及び保護管理の救済措置を行う
107	災害時における一般廃棄物の処理等の協力に関する協定書	あかがね環境事業協同組合	令和3年1月20日	災害時における一般廃棄物、避難者の生活ごみの処理等に関して定めるもの
108	災害時緊急時における支援協力に関する協定書	(特非)ピースウインズ・ジャパン	令和3年2月17日	災害時緊急時における応急対策活動、避難所運営、情報収集、物資搬送等の支援協力に関して定めるもの
109	災害時における商品無償提供に関する覚書	コカ・コーラ ボトラーズジャパン㈱	令和3年4月5日	災害発生時に自動販売機の商品を被災者へ無償提供する協定
110	災害時における物資提供等の協力に関する協定書	王子コンテナー㈱	令和3年7月14日	災害時の物資供給等(段ボールベット・段ボールパーティション、段ボールトイレ)
111	派遣型救急ワークステーションの設置に関する覚書	愛媛県	令和3年8月1日	救急体制の強化やメディカルコントロール体制の構築を含む病院前救護体制の充実強化のための覚書
112	災害時における応急対策業務に関する協定書	日本石材産業協会 日本石材産業協会 愛媛県支部	令和3年9月29日	災害復旧活動に支障のある石材構造物への応急対策業務
113	災害時における要配慮者の緊急輸送等に関する協定書	(有)光タクシー (有)ライフケア (有)介護タクシー友 (有)クニタ商事	令和3年12月14日	災害時に要配慮者を避難所等へ緊急輸送する協定
114	災害時における物資供給及び施設使用等の協力に関する協定書	旭食品㈱新居浜支店	令和4年2月24日	災害時における物資供給及び倉庫、駐車場等を一時的な避難場所や災害対応業務として使用する協定
115	災害時における施設使用等の協力に関する協定書	住友金属鉱山㈱別子事業所	令和4年3月23日	災害時に体育館(駐車場含む)、グランド等を一時的な避難場所として使用する協定
116	災害時におけるレンタル機材の供給協力に関する協定	讃岐リース㈱新居浜営業所	令和4年6月9日	災害時に機材が必要となった場合に、調達可能な範囲で保有するレンタル機材の供給及び運搬協力する協定
117	災害時における防災資機材の提供に関する協定	㈱ジーアイビー	令和4年7月28日	市内店舗(ブルースカイランドリーDCMダイキ店)に保管している防災資機材の無料貸与及びガス、水道等の無料供与
118	災害時における電気自動車等の支援に関する協定	西日本三菱自動車販売㈱ 三菱自動車販売㈱	令和4年12月22日	応急対策活動として、給電可能な電気自動車を貸与
119	新居浜市及び株式会社セキドとの相互連携に関する協定	㈱セキド	令和5年11月1日	運航に係る技術支援、共同実証実験、災害活動支援、最先端技術の検証に関すること
120	新居浜市広告付きAED無償設置事業に関する協定	株式会社宣通	令和6年5月13日	新居浜市公共施設への広告付きAED無償設置
121	都市ガス災害の防止対策に関する申し合わせ	新居浜LNG株式会社	令和6年5月17日	都市ガス災害を未然に防止するとともに被害を最小限にとどめるための申し合わせ

関係機関等の消防力一覧表

（令和７年４月１日）

種類	型式 ＼ 機関等名	新居浜市消防本部	新居浜市消防団	新居浜市港務局	愛媛県（新居浜市保管）	新居浜海上保安署	新居浜地区共同防災協議会
職（団）員数		153	665	7		17	（防災要員）30
署・分団数		１本部、２署、１分署	１団本部、17分団	１局		１署	１組織
可搬消防ポンプ	Ｂ－２級	1	3				
	Ｂ－３級	4	20				
	Ｄ－１級	7	19				
一般ポンプ車	水槽付ポンプ車	2					
	普通ポンプ車	5	23				
はしご車	直伸式（40m級）	1					
	直伸式（15m級）	1					
化学車	2,000ℓ /分～3,000ℓ /分	1					
	1,500ℓ /分～2,000ℓ /分	1					
泡原液搬送車	4,000ℓ 積						1
大型化学高所放水車	3,100ℓ /分以上						1
小型動力ポンプ付水槽車	10,000ℓ 積	1					
救急車	高規格	6					
救助工作車	Ⅱ型、Ⅲ型	2					
その他の車両		13	26				
消防艇						（巡視艇）1	
オイルフェンス展張船							（委託）1
泡放水砲	2,000ℓ /分～3,000ℓ /分	2					
	3,100ℓ /分以上						1
放水銃		1					1
空気呼吸器	陽圧型式	96					6
酸素呼吸器	酸素循環式10号	8					
ガス測定器		9				2	
耐熱防火服		13					2
消火薬剤（kℓ）	界面系泡原液	20.50			1.20	0.18	（県市企業共同）35
	水成膜泡原液	5.14					
泡原液貯蔵タンク	（30kℓ～35kℓ）	1					（県市企業共同）1
高発泡器							
オイルフェンス（m）		100		220		100	540
油吸着材（kg）		22.6		153	97.5	160	
油処理剤（kℓ）	乳化分散型						
	沈降型			0.04			

関係企業の消防力一覧表

（令和７年４月１日現在）

資機材	型式	合計	住友化学㈱愛媛工場 新居浜地区	住友化学㈱愛媛工場 菊本地区	住友化学㈱愛媛工場 大江地区	住友共同電力㈱ 新居浜東火力発電所	住友共同電力㈱ 新居浜西火力発電所	住友共同電力㈱ 新居浜北火力発電所	住友金属鉱山㈱別子事業所	住友重機械工業㈱愛媛製造所新居浜工場	日本エイアンドエル㈱愛媛工場	新居浜LNG	㈱天宗新居浜支店	四国物産㈱
企業名 / 防災要員	専任	88	18	17	16	2	2	2	24	7				
	兼任	208	32	28	21	13	35	16	46	7	8	2		
一般ポンプ車	普通ポンプ車	1								1				
	水槽付ポンプ車	1							1					
	可搬消防ポンプ	0												
化学車	3,100ℓ/分以上	1	1											
	2,000ℓ～3,000ℓ/分	2		1	1									
	1,500ℓ～2,000ℓ/分	0												
	1,500ℓ/分未満	0												
	粉末型	0												
大型泡放水砲	3,000ℓ/分以上	3	1	1	1									
普通泡放水砲	2,000ℓ～3,000ℓ/分	0												
救急車		3	1	1						1				
作業車		5	1		1				3					
オイルフェンス展張船		1							1					
作業艇		2							1	1				
可搬式放水銃		25	7	5	4				3		4	2		
酸素呼吸器		0												
空気呼吸器		52	8	10	6	5	5	1	6	3	8			
携帯式ガス検知器		31	3	3	3	2	1	2	5	1	7	4		
耐熱防火服		34	2	2	2	2	2		12	6	6			
移動可能な消火薬剤（化学車積載分を含む）	蛋白質系泡原液(3%) kℓ	34.14	11.20	12.00	10.10	0.06			0.38		0.40			
	耐アルコール用原液(6%) kℓ	0.10								0.10				
	界面系泡原液 kℓ	0.12				0.05	0.07							
	粉末薬剤型(kg)	1,000	1,000											
固定消火設備用消火薬剤	蛋白質系泡原液(3%) kℓ	151.50	87.10	39.20	11.80	2.50	4.40		0.40		5.80		0.30	
	耐アルコール用原液(6%) kℓ	0.0												
	粉末薬剤型(kg)	17,430		760					14,670			2,000		
	その他	0.0												
オイルフェンス（m）		4,970	540	1,450	400	540	260		1,000	400	200		160	20
油吸着剤（kg）		3,367	725	550	450	215	195	30	618	159	95	130	50	150
油処理剤	乳化分散型 kℓ	3.06	0.18	0.98	0.30	0.16	0.16	0.05	0.79	0.13		0.02	0.23	0.06
	沈降型 kℓ	0.0												

管轄別消防水利施設数

（令和７年４月１日）

種別＼地域別		合計	小計		北消防署				南消防署		住友関係企業構内
							川東分署				
			公設	私設	公設	私設	公設	私設	公設	私設	
合計		3,917	2,764	127	731	37	764	34	1,269	56	1,026
		(28)	(18)	(10)	(5)	(1)	(3)	(3)	(10)	(6)	
消火栓(mm)	150未満	1,592	1,562	30	398	8	438	10	726	12	
	150以上	783	780	3	244	1	192	1	344	1	
水槽(m³)	20未満	31	24	7	2	5	3	2	19		
	20以上40未満	279	242	37	20	9	81	5	141	23	
		(1)	(1)						(1)		
	40以上60未満	46	25	21	1	1	4	5	20	15	
		(17)	(8)	(9)		(1)	(2)	(3)	(6)	(5)	
	60以上100未満	9	1	8	1	6				2	
		(1)		(1)						(1)	
	100以上	13	11	2	5		1		5	2	
		(9)	(9)		(5)		(1)		(3)		
その他	井戸	101	83	18	49	7	34	11			
	プール	37	36	1	11		11		14	1	
住友企業関連構内		1,026									1,026

（　）は耐震性防火水槽数

年度別水利設置数

（令和７年４月１日）

年別＼種別	合計	消防水利整備事業	その他の消火栓	水槽
平成27年度	34	32	2	
平成28年度	19	17	2	
平成29年度	24	23	1	
平成30年度	29	25	3	1
令和元年度	12	8	3	1
令和２年度	11	11		
令和３年度	7	4	2	1
令和４年度	12	8	3	1
令和５年度	10	9		1
令和６年度	14	10		4

※　消防水利整備事業については、新設・給水装置・移設を含む。

中高層建物棟数（4階以上）

（令和７年４月１日）

階数	計	4	5	6	7	8	9以上
川西地区	265	121	60	27	20	9	28
上部地区	71	38	18	9	1	2	3
川東地区	71	56	4	6	3		2
計	407	215	82	42	24	11	33

各種免許・資格所持者数

（令和７年４月１日）

種別	普通車（車両総重量8t）	普通車（車両総重量5t）	準中型（車両総重量7.5t）	普通車（車両総重量3.5t）	中型自動車	大型自動車	自動二輪車※1	小型船舶操縦士	2級整備士	3級整備士	小型移動式クレーン	玉掛	ガス溶接	危険物取扱者			消防設備士		電気工事士	特殊無線	高圧ガス製造保安責任者	潜水士	第2種酸素欠乏危険作業主任者	2級ボイラー技士	救急隊員資格者Ⅰ	救急隊員資格者Ⅱ※	救急救命士	応急手当指導者	新起震車	潜水技術研修
														甲種	乙種	丙種	甲種	乙種												
所持者	98	21	33	12	6	91	97	47	1	0	58	51	53	2	23	7	3	16	8	141	2	57	46	3	0	90	47	117	49	4

※1　小型、中型、大型含
※2　標準課程含

県空中消火資機材保有数（新居浜市保管）

（令和７年４月１日）

資機材名 / 数	Uバンデ Hビル バケット 15 18	バケット本体（容量六八〇ℓ）	キャリングバッグ（布製）	ファイヤーソック	カラビナ固縛用フロックプ	専用リレーボックス
計	1式	1基	1個	1個	1セット	1個

消防機械器具保有数

（車両等）

（令和７年４月１日）

車種別 / 所属別	自動車合計	ポンプ付消防自動車					その他の自動車															小型動力ポンプ			
		小計	消防ポンプ自動車	水槽付消防ポンプ自動車	多目的消防ポンプ自動車	化学消防ポンプ自動車	小計	はしご付消防自動車40m級	小型動力ポンプ付水槽車	救助工作車	高規格救急自動車	資機材搬送車	指令車	消防指揮車	火災原因調査車	警防車	防災車	保安査察車	広報車	人員輸送車	消火通報訓練指導車	小計	B-2級	B-3級	D-1級（軽）
合計	33	10	5	2	1	2	23	1	1	2	6	3	1	1	1	1	1	1	2	1	1	12	1	4	7
消防本部	6						6						1	1	1		1	1	1						
北消防署	15	4	2	1		1	11	1	1	1	3	1				1			1	1	1	6	1	2	3
川東分署	4	2	1			1	2				1	軽1										3		1	2
南消防署	8	4	2	1	1		4			1	2	軽1										3		1	2

消防機械器具保有数

（令和７年４月１日）

（消防器具）　　No.1

種別		所属別	合計	消防本部	北消防署	川東分署	南消防署
放水器具	消防用ホース	75 mm					
		65 mm	202（100）		129（54）	24（12）	49（34）
		50 mm	309（152）		127（49）	86（40）	96（63）
		40 mm	80（25）		38（8）	25（5）	17（12）
	ストレート管鎗		29（21）		10（8）	8（6）	11（7）
	ガンタイプノズル		34（34）		17（17）	6（6）	11（11）
	フォグガン		6（3）		1	2（1）	3（2）
	無反動ノズル						
	放水銃（自動・手動）		3（3）		2（2）	1（1）	
	ジェットシューター		21		10	5	6
	ポリタンク 600 ℓ		10		10		
	組立水そう 2,500 ℓ		7		5	1	1
	火点表示用標的		10		6	2	2
発泡器具及び消火薬剤等	泡ノズルアタッチメント		14（12）		7（5）	3（3）	4（4）
	東消式発泡器		1				1
	フォームショットガン						
	ラインプロポーショナー		6（4）		3（2）		3（2）
	泡消火薬剤（界面） kℓ		22.22（1.86）		1.74（1.28）	19.84（0.58）	0.64
	泡消火薬剤（水成膜） kℓ		5.24（0.04）		5.24（0.04）		
	吸着マット kg		91.1		79.0	5.1	7.0
	オイルフェンス m		100		100		
呼吸保護用具	空気呼吸器本体		99（54）		52（27）	15（7）	32（20）
	酸素呼吸器本体		8		6		2
	空気ボンベ	8 ℓ 軽量	25（14）		4	14（9）	7（5）
		5 ℓ 軽量	133（99）		89（59）	7（6）	37（34）
	酸素呼吸器ボンベ		3		2		1
	送排風機		6（4）		4（2）		2（2）
測定器具	複合型ガス測定器		9（9）		5（5）	1（1）	3（3）
	有毒ガス検知器		1（1）		1（1）		
	放射線測定器		5		3	1	1
一般救助用具	かぎ付はしご		8（6）		3（3）		5（3）
	三連梯子		14（11）		7（5）	2（2）	5（4）
	空気式救助マット		2		2		
	安全マット		10		7	1	2
	救命索発射銃		2（2）		1（1）		1（1）
	バスケット担架		6（3）		3（1）		3（2）
	平担架		2（2）		1（1）		1（1）
	滑車		26（7）		16（3）	6	4（4）
	サバイバースリング		7（6）		2（2）	2（2）	3（2）

（　）は車載数を示す

種別	所属別	合計	消防本部	北消防署	川東分署	南消防署
重量物排除器具	マット型空気ジャッキー	2（ 2）		1（ 1）		1（ 1）
	油圧ジャッキー	2（ 1）		1（ 1）	1	
	大型油圧スプレッダー	2（ 2）		1（ 1）		1（ 1）
	大型油圧マルチパーパス	2（ 2）		1（ 1）		1（ 1）
	大型油圧プランジャーラム	2（ 2）		1（ 1）		1（ 1）
	大型油圧エンジンポンプ	2（ 2）		1（ 1）		1（ 1）
	大型油圧ハンドポンプ	3（ 2）		1（ 1）	1	1（ 1）
	大型油圧リール	2（ 2）		1（ 1）		1（ 1）
	電動レスキューコンビツール	2（ 2）		1（ 1）		1（ 1）
	レスキューフレームセット	1（ 1）		1（ 1）		
	チルホール	3（ 2）		2（ 1）		1（ 1）
	チェーンブロック	1		1		
	マンホール救助器具	2（ 2）		1（ 1）		1（ 1）
切断用器具	大型油圧ペダルカッター	2（ 2）		1（ 1）		1（ 1）
	大型油圧カッター	2（ 2）		1（ 1）		1（ 1）
	エンジンカッター	11（ 7）		4（ 3）	3（ 1）	4（ 3）
	チェーンソー	16（ 8）		7（ 5）	5	4（ 3）
	携帯ガス溶断器	3（ 2）		1（ 1）	1	1（ 1）
	溶断用酸素ボンベ	3（ 2）		2（ 1）		1（ 1）
	ボルトクリッパー	18（ 12）		7（ 5）	2（ 2）	9（ 5）
	空気鋸	3（ 3）		1（ 1）	1（ 1）	1（ 1）
	エアーツール	2（ 1）		1		1（ 1）
	充電式鉄筋カッター	1		1		
	充電式セイバーソー	3（ 3）		1（ 1）	1（ 1）	1（ 1）
破壊器具	弁慶（小型）	44（ 39）		22（ 17）	2（ 2）	20（ 20）
	削岩機	3（ 2）		2（ 1）		1（ 1）
	ハンマードリル	4（ 2）		1（ 1）	1	2（ 1）
	充電式ハンマードリル	1（ 1）		1（ 1）		
	マイティツール	5（ 5）		2（ 2）	1（ 1）	2（ 2）
隊員保護用具	墜落制止用器具	119	28	46	8	37
	フルボディーハーネス	20（ 20）		10（ 10）	2（ 2）	8（ 8）
	耐電手袋	27（ 11）		10（ 5）	3（ 1）	14（ 5）
	耐電衣	25（ 11）		10（ 5）	3（ 1）	12（ 5）
	耐電ズボン	24（ 11）		10（ 5）	3（ 1）	11（ 5）
	耐電長靴	23（ 11）		10（ 5）	3（ 1）	10（ 5）
	化学防護服	208		205		3
	蜂防護服	9		3	3	3
	耐熱服	17（ 4）		7	8（ 2）	2（ 2）
	放射線防護服	4		4		
	個人線量計	40		34	3	3
	防火衣及びヘルメット	145	28	53	26	38

（ ）は車載数を示す

種別	所属別	合計	消防本部	北消防署	川東分署	南消防署
発電機及び照明器具	発電機千K以上	19（13）	2	9（6）	3（2）	5（5）
	発電機千K以下	19（3）	2	8（3）	4	5
	投光器K－500W	6（1）			3	3（1）
	投光器G－300W	21（9）	2	5（2）	7（4）	7（3）
	LED投光器 500W	8（8）		7（7）		1（1）
	充電式スタンドライト	2（2）		2（2）		
	KSコードリール	22（9）	2	5（2）	8（4）	7（3）
	コードリールドラム	22（15）	1	11（10）	4（1）	6（4）
	三脚・K－1	24（13）	2	11（7）	2	9（6）
	三脚・K－2	14（11）		5（5）	6（4）	3（2）
	メタルハライド灯光器(400W)	6（1）	1	3（1）	1	1
	投光器（バルーン型 五脚付）	9	3	2	2	2
水難救助器具	潜水ボンベ	20		20		
	BCジャケット	15		15		
	圧力調整器	15		15		
	残圧計・水圧計・コンパス	15		15		
	潜水服（ドライ）	15		15		
	潜水服（ウエット）	15		15		
	マリンシューズ	16（1）		15	1（1）	
	マリングローブ	15		15		
	ウエイトベルト(ウエイト付)	15		15		
	フィン（足ひれ）	17（2）		15	2（2）	
	マスク（メガネ）	17（2）		15	2（2）	
	スノーケル	17（2）		15	2（2）	
	水中ライト（電池式）	5		5		
	水中ライト（有線式650W）	4		4		
	水中ナイフ	15		15		
	潜水器具バッグ	15		15		
	潜水用ヘルメット	15		15		
	陸上専用無線機（送受信機）	1		1		
	水中無線機（送受信機）	3		3		
	水中無線用フルフェイスマスク	3		3		
	救命胴衣	99（41）		39（22）	25（5）	35（14）
	救助用ボート	4		2	1	1
	船外機	2		2		
	燃料タンク	1		1		
	エンジンスタンド	2		2		
	オール	12		8		4
	アンカー（ロープ付）	2		2		
	簡易浮標灯（ランプ付）	1		1		
	潜水浮標（ビニール製）	5		5		

（ ）は車載数を示す

種別	所属別	合計	消防本部	北消防署	川東分署	南消防署
水難救助器具	救命浮環	21（ 11）		15（ 7）	1（ 1）	5（ 3）
	潜水旗（国際旗）	1		1		
	すばり	2		2		
	救助ロープ（フローティング）	8（ 4）		6（ 2）	2（ 2）	
	アクアソナー	1		1		
山岳救助器具	テント	7		4		3
	レクタタープ	3				3
	アタックザック	29		16		13
	寝袋	22		12		10
	携行ガスコンロ	3		2		1
	コッフェル一式	5		3		2
	方位磁石	3				3
	ヘッドランプ	17				17
	万能担架	1				1
	山岳救助用ウインチ	1				1
	シットハーネス	15（ 3）				15（ 3）
	ロープバック	16（ 7）			1（ 1）	15（ 6）
	ロープ保護具	3				3
	登高器具	23（ 23）				23（ 23）
	アンカー複合器具	8（ 8）				8（ 8）
	下降器	20（ 16）			4	16（ 16）
	プーリー（大・小）	41（ 25）				41（ 25）
	双眼鏡	2			1	1
	大型ランタン	2				2
	登山靴	15				15
	アイゼン	8				8
	レイントレッカー	12				12
	パーカ・パンツ（防寒着）	15				15
	ステッキ	24				24
	レスキュー用ハーネス	3（ 1）				3（ 1）
都市型救助資機材	シットハーネス	20		20		
	ロープバック	11（ 7）		11（ 7）		
	ロープ保護具	7（ 7）		7（ 7）		
	登高器具	10（ 5）		10（ 5）		
	アンカー複合器具	10（ 6）		10（ 6）		
	下降器	12（ 12）		12（ 12）		
	プーリー（大・小）	24（ 24）		24（ 24）		
	緩降器	5（ 4）		2（ 2）		3（ 2）
	金属探知器	4	1	1	1	1
	車両移動器具	3（ 1）		1（ 1）		2

（ ）は車載数を示す

種別	所属別	合計	消防本部	北消防署	川東分署	南消防署
その他	安定具ステップチョークA	3（ 2）		1（ 1）	1	1（ 1）
	安定具ロックブロックB	3（ 2）		1（ 1）	1	1（ 1）
	訓練人形	5		3	1	1
	携帯用拡声器	28（ 21）	4（ 3）	11（ 8）	2（ 2）	11（ 8）
	応急処理セット	2（ 2）		1（ 1）		1（ 1）
	一般式典用テント	8		8		
	背負式草払機	1		1		
	水中ポンプ	2	1	1		
	リングカッター	11（ 1）		6	2（ 1）	3
	可搬式ブロアー	2（ 1）		2（ 1）		
高度救助用資機材	画像探索機Ⅰ	1（ 1）		1（ 1）		
	画像探索機Ⅱ	1（ 1）		1（ 1）		
	地中音響探知機	1（ 1）		1（ 1）		
	熱画像直視装置	5（ 5）		3（ 3）		2（ 2）
	夜間暗視装置	1（ 1）		1（ 1）		
	地震警報器	1（ 1）		1（ 1）		
PA用資機材	自動式除細動器	3（ 3）		1（ 1）	1（ 1）	1（ 1）
	喉頭鏡セット	3（ 3）		1（ 1）	1（ 1）	1（ 1）
	バックバルブマスクセット	3（ 3）		1（ 1）	1（ 1）	1（ 1）
	聴診器	3（ 3）		1（ 1）	1（ 1）	1（ 1）
	血圧計	1（ 1）			1（ 1）	
観察用資器材	血圧計	16（ 12）		7（ 6）	4（ 2）	5（ 4）
	血中酸素飽和度測定器	16（ 13）		7（ 6）	4（ 3）	5（ 4）
	検眼ライト	17（ 12）		9（ 6）	2（ 2）	6（ 4）
	心電計	6（ 6）		3（ 3）	1（ 1）	2（ 2）
	体温計	20（ 13）		9（ 6）	5（ 3）	6（ 4）
	聴診器	20（ 14）		9（ 6）	5（ 4）	6（ 4）
	血糖値測定器	6（ 6）		3（ 3）	1（ 1）	2（ 2）
呼吸・循環管理用資器材	気道確保用資器材	11（ 6）		6（ 3）	2（ 1）	3（ 2）
	吸引器一式	9（ 6）		4（ 3）	2（ 1）	3（ 2）
	喉頭鏡セット	11（ 7）		4（ 3）	4（ 2）	3（ 2）
	酸素吸入器一式	12（ 11）		6（ 6）	2（ 1）	4（ 4）
	自動式人工呼吸器一式	6（ 6）		3（ 3）	1（ 1）	2（ 2）
	自動体外式除細動器	6（ 6）		3（ 3）	1（ 1）	2（ 2）
	手動式人口呼吸器一式	12（ 6）		6（ 3）	2（ 1）	4（ 2）
	マギール鉗子	14（ 7）		6（ 3）	4（ 2）	4（ 2）
	呼気二酸化炭素測定器具	6（ 6）		3（ 3）	1（ 1）	2（ 2）
	自動式心マッサージ器	6（ 6）		3（ 3）	1（ 1）	2（ 2）
	特定行為用資器材	9（ 6）		4（ 3）	2（ 1）	3（ 2）
	ビデオ硬性挿管用喉頭鏡	5（ 5）		3（ 3）	1（ 1）	1（ 1）

（ ）は車載数を示す

種別	所属別	合計	消防本部	北消防署	川東分署	南消防署
保温・搬送用資器材	雨おおい	12（ 6）		6（ 3）	2（ 1）	4（ 2）
	スクープストレッチャー	9（ 6）		4（ 3）	2（ 1）	3（ 2）
	担架	14（ 7）		6（ 3）	4（ 2）	4（ 2）
	バックボード	9（ 6）		4（ 3）	2（ 1）	3（ 2）
	保温用毛布	12（ 6）		6（ 3）	2（ 1）	4（ 2）
通信用資器材	無線装置	11（ 11）		5（ 5）	2（ 2）	4（ 4）
	携帯電話	6（ 6）		3（ 3）	1（ 1）	2（ 2）
	情報通信端末	7（ 6）		4（ 3）	1（ 1）	2（ 2）
その他の資器材	懐中電灯	12（ 12）		6（ 6）	2（ 2）	4（ 4）
	救急バック	9（ 6）		4（ 3）	1（ 1）	4（ 2）
	トリアージタッグ	336（ 156）		110（ 60）	136（ 56）	90（ 40）
	膿盆	10（ 6）		4（ 3）	3（ 1）	3（ 2）
	ハサミ	12（ 6）		6（ 3）	2（ 1）	4（ 2）
	分娩用資器材	9（ 6）		4（ 3）	2（ 1）	3（ 2）
	冷却用資器材	12（ 6）		6（ 3）	2（ 1）	4（ 2）
	固定用資器材	21（ 14）		9（ 6）	6（ 4）	6（ 4）
	創傷保護用資器材	12（ 6）		6（ 3）	2（ 1）	4（ 2）
	汚物入れ	9（ 6）		6（ 3）	1（ 1）	2（ 2）
	リングカッター	7（ 4）		5（ 3）	2（ 1）	
	感染防止用資器材	9（ 6）		3（ 3）	2（ 1）	4（ 2）
	消毒用資器材	7（ 3）		1	2（ 1）	4（ 2）
救出用資器材	救命網	5（ 5）		3（ 3）	1（ 1）	1（ 1）
	救命浮環	10（ 10）		6（ 6）	2（ 2）	2（ 2）
	万能斧	6（ 6）		3（ 3）	1（ 1）	2（ 2）

（ ）は車載数を示す

集団救急用資器材

（令和７年４月１日）

品　　名	型　　式	数　量	備　考
担　　架	ディスポ担架	20 組	Ｒ６購入
毛　　布	H5.10（10）　H6.6（10）　H7.7（10）	30 枚	
救　護　所　旗	SYB-1-1　付替式・救護所サイン	１式	Ｒ６購入
感染防止衣（救護班）	ＬＬ・Ｌ・Ｍ　各１０	30 枚	Ｒ５購入
トリアージタッグ	3枚1組	150 枚	Ｈ１７購入

車両・ポンプ

所属別車両		登録番号	登録年月日	メーカー年式	車歴	総重量 kg	規格	ポンプ
本部	1 指令車	800す4953	25．9．12	日産25	11	2160		
	2 火災原因調査車	800す245	18．3．29	トヨタ18	19	2365		
	3 消防指揮車	800す9968	4．2．18	トヨタ4	3	3185		
	102 防災車	501む2332	5．10．6	ダイハツ5	1	1315		
	保安査察車	480て4303	1．9．6	スズキ1	5	1320		
	防災広報車	501ぬ7040	27．11．30	日産27	9	1735		
北署	101 消防ポンプ自動車	800す6887	29．1．19	日野29	8	6505	CD－I型	A－2
	103 消防ポンプ自動車	830な103	7．3．1	日野7	0	6985	CD－I型	A－2
	105 化学消防ポンプ自動車	830ち105	29．3．13	日野29	8	15750	Ⅲ型	A－1
	106 はしご付消防自動車	830せ106	2．11．16	日野2	4	20910	L－40	
	107 資機材搬送車	800す5914	27．3．25	日野27	10	5445		
	109 小型動力ポンプ付水槽車	800は307	13．8．28	いすゞ13	23	21615	Ⅱ型	B－2
	110 救助工作車	830み110	27．11．27	日野27	9	11750	Ⅲ型	
	111 警防車	800す3615	23．3．25	トヨタ23	14	1995		
	112 広報車	300ふ7302	23．3．25	トヨタ23	14	2490		
	113 水槽付消防ポンプ自動車	830た113	2．12．21	日野2	4	11550	Ⅱ型	A－2
	114 人員輸送車	800す4673	25．3．7	トヨタ25	12	4745		
	115 消火・通報訓練指導車	100す3015	20．8．8	マツダ20	16	3245		
	救1 高規格救急自動車	800す8869	2．3．11	トヨタ2	5	3235	高規格	
	救4 高規格救急自動車	800す7325	29．10．19	日産29	7	3285	高規格	
	救6 高規格救急自動車	800せ495	5．2．6	トヨタ5	2	3205	高規格	
川東分署	301 消防ポンプ自動車	800す4137	24．3．8	日野24	13	6705	CD－I型	A－2
	302 化学消防ポンプ自動車	800は5700	25．2．18	日野25	12	9810	Ⅱ型	A－2
	303 資機材搬送車	880あ556	20．2．13	スバル20	17	1540		
	救3 高規格救急自動車	830さ993	7．1．1	日産7	0	3285	高規格	
南署	201 消防ポンプ自動車	800す8746	2．1．17	日野2	5	6755	CD－I型	A－2
	202 消防ポンプ自動車	800す4635	25．2．18	日野25	12	6715	CD－I型	A－2
	203 水槽付消防ポンプ自動車	800は5475	21．2．13	日野21	16	9110	I－A型	A－2
	204 資機材搬送車	880あ388	19．2．22	スバル19	18	1510		
	205 多目的消防ポンプ自動車	830た205	4．2．10	日野4	3	12330	MVF	A－2
	206 救助工作車	800は5526	21．12．14	日野21	15	11430	Ⅱ型	
	救2 高規格救急自動車	800す6905	29．1．30	日産29	8	3315	高規格	
	救5 高規格救急自動車	800す6291	28．1．21	日産28	9	3305	高規格	

設　備　状　況

（令和７年４月１日）

ぎ装メーカー	長さ cm	幅 cm	高さ cm	総排気量 ℓ	定員	特殊装備	備考
音次商会	468	169	193	1.99	8		
藤村ポンプ	484	172	237	1.99	7		
ヤマダ	560	190	250	2.69	5		4WD
伊藤自動車販売	399	169	162	0.99	5		4WD
ＯＭＣ	339	147	189	0.65	2		
日産	440	169	185	1.59	7		日本消防協会寄贈
モリタ	574	192	288	4.00	5	自動調圧装置、ＣＡＦＳ	水600ℓ、4WD
モリタ	574	190	300	4.00	5	自動調圧装置、ＣＡＦＳ	4WD
モリタ	815	250	331	8.86	6	自動調圧装置、自動放水銃	水1,500ℓ、薬液1,200ℓ
モリタ	1070	249	356	8.86	6		40m級
藤村ポンプ	600	188	232	4.00	3	テールゲートリフター（600kg）	4WD
藤村ポンプ	1000	249	308	18.93	3		水または薬液10,000ℓ
モリタ	782	230	325	6.40	6	発電、クレーン、ウインチ（前後）はしご動力昇降装置	4WD
小川ポンプ	465	169	204	1.98	5		4WD
音次商会	484	188	233	2.69	10		
モリタ	720	232	303	5.12	6	自動調圧装置、ＣＡＦＳ	水2,000ℓ、4WD
トーハツ	634	203	294	4.00	21		緊急消防援助隊無償貸与車両
テイセン	448	184	256	1.99	3		日本宝くじ協会寄贈
トヨタテクノ	565	189	249	2.69	7		4WD
オートワークス京都	564	190	243	3.49	7		4WD
ﾄﾖﾀｶｽﾀﾏｲｼﾞﾝｸﾞ＆ﾃﾞｨﾍﾞﾛｯﾌﾟﾒﾝﾄ	566	189	249	2.49	7		4WD
モリタ	571	190	283	4.00	5	自動調圧装置、ＣＡＦＳ	水600ℓ、4WD
モリタ	701	236	285	6.40	6	自動調圧装置、自動放水銃	水1,500ℓ、薬液500ℓ、4WD
佐藤鈑金	339	147	196	0.65	4		軽四4WD
オートワークス京都	533	188	249	2.48	7		4WD
モリタ	575	192	300	4.00	5	自動調圧装置、ＣＡＦＳ	水600ℓ、4WD
モリタ	571	192	285	4.00	5	自動調圧装置、ＣＡＦＳ	水600ℓ、4WD
モリタ	698	220	285	6.40	6	自動調圧装置、ＣＡＦＳ、はしご動力昇降装置	水1,500ℓ
佐藤鈑金	339	147	198	0.65	4		軽四4WD
モリタ	740	233	307	5.12	6	自動調圧装置、ＣＡＦＳ	水900ℓ、13m級ブーム付
モリタ	780	230	320	6.40	6	発電、クレーン、ウインチ（前）はしご動力昇降装置	4WD
オートワークス京都	564	190	246	3.49	7		4WD 日本自動車工業会寄贈（シャシ）
オートワークス京都	564	190	246	3.49	7		4WD

小型動力ポンプ設備状況

（令和７年４月１日）

所属	メーカー	型　式	級別	排気量 cc	冷　式	購入年月日	摘　要
北消防署	シバウラ	SF756MG	B-2	618	水　冷 ラジエター付	H13．8．9	セル付
	シバウラ	SF656MG	B-3	618	水　冷 ラジエター付	H12．7．31	セル付
	シバウラ	SF656MZ	B-3	618	水　冷 ラジエター付	H14．4．1	セル付
	トーハツ	T50F	D-1	98	空　冷	S62．2．10	ロープ
	トーハツ	T50F	D-1	98	空　冷	S62．2．10	ロープ
	シバウラ	TF-305S	D-1	69	空　冷	H13．7．15	ロープ
川東分署	シバウラ	SF656ZX	B-3	618	水　冷	H20．3．28	セル付
	ラビット	P265M（V）	D-1	114	空　冷	H20．2．19	ロープ
南消防署	シバウラ	SF656MG	B-3	618	水　冷 ラジエター付	H12．7．31	セル付
	ラビット	P265	D-1	114	空　冷	H14．9．20	ロープ
	ラビット	FT200	D-1	98	空　冷	R 2．1．29	ロープ

高機能消防通信指令システムの概要

（令和７年４月１日現在）

No.1

機　器　名　称	数量	概　　要	備　　考
指令装置（指令台・指揮台含む）	4台	輻輳時２事案対応	サーバ２台による二重化構成
（１）自動出動指定装置	4台	１１９番事案受付処理	指揮台は指揮統制
（２）地図等検索装置	4台	住宅、道路(広域)、山岳地図、航空写真等を表示	
（３）支援情報端末	4台	出動車両情報、各種指令支援情報表示	画面切替により外部端末表示が可能
（４）手書き入力装置	4台	１１９番通報受信時の手書きメモ入力管理	出動車両運用管理装置（ＡＶＭ）へ送信可能
（５）指令操作端末	8台	ハードキー操作装置、タッチパネル操作装置等	
（６）長時間録音装置	1台	通話録音時間３万時間程度	
（７）非常用指令設備	1式	指令制御装置障害発生時のバックアップ、１１９番受付や指令操作	
（８）指令制御装置	1式	システムの中核装置	通信系と情報系の交換制御（多重系）
（９）火災等緊急通報受信回線	1式	１１９回線・ＩＰ含む（８）、携帯１１９回線（４）、アナログ衛星回線（２）	アナログ衛星回線はＮＴＴ中継回線
携帯電話・ＩＰ電話転送装置	1式	転送回線（西条（２）、四国中央（２）、別子山（２））	ＮＴＴ西ＩＮＳ回線
署所端末	5式	北署(救急・消防出動準備室)、南署、川東分署、県立新居浜病院に設置	地図表示及び災害出動時に音声指令等を行う
出動車両表示盤	4台	北署２台、南署・川東署各１台を設置	消防車両動態等の表示
出動車両表示モニタ	3台	北署消防課、消防総務課、予防課に設置	災害支援、多目的情報等を表示
表示盤	1式	各種情報・状況等を大型モニターで表示	
（１）車両運用表示盤	1面	車両運用状況表示	４６インチ液晶４面マルチ構成 ４面マルチは、４６インチ単面表示、又は４面一体表示可能
（２）支援情報表示盤	1面	出動車両情報、各種指令支援情報表示	
（３）多目的情報表示盤	1面	河川情報、気象情報、高所監視カメラ等表示	
（４）映像制御装置	1式	映像分配器、画面切替器、録画装置等	
指令電送装置	5台	北署(救急・消防出動準備室)２台、南署・川東分署、県立新居浜病院各１台	広域イーサネット
気象情報収集装置	1式	気象観測装置（消防本部）、雨量計（市内６箇所）	雨量計（一宮町・多喜浜・大生院・立川・船木・別子山）
災害状況等自動案内装置	1式	ＮＴＴ 案内（３２回線）	
順次指令装置	1式	音声合成装置及びメール一斉指令装置と連動	
音声合成装置	1式	指令及び案内メッセージの音声合成	
出動車両運用管理装置（ＡＶＭ）	24台	Ⅲ型ＡＶＭ、車両２３台、モニター用1台	無線ＬＡＮ、ＬＴＥ回線使用
システム監視装置	1式	運用状況等を監視	
データメンテナンス装置	1式	指令台等のデータ編集	

統合型位置情報通知装置	1式	固定電話、ＩＰ電話、携帯電話からの発信地情報取得	
非常用補助受付装置	1式	システム停止時の非常用補助電話機	
駆け込み通報装置	3式	北署、南署、川東分署に設置	
ＦＡＸ１１９受信装置	1式	災害弱者からの１１９番通報をＦＡＸにて受信	通信指令受付連動
Net１１９システム	1式	１１９番文字情報通知システム	音声による１１９番通報が困難な聴覚・言語機能障がい者が円滑に消防へ通報ができるシステム
監視カメラ	１式	各署車庫廻りの監視	
（１）旋回監視カメラ	4台	北署２台、南署・川東分署に各１台	
（２）画像収集制御装置	1式	モニタ機能含む	
（３）監視画像表示盤	1台	大型表示盤脇に設置（天吊り）し、４箇所表示	
庁内外監視カメラ	1式	庁舎外内の監視カメラ	消防防災合同庁舎内外に７箇所設置
消防情報支援システム（消防ＯＡ）	22台	通信指令システムの災害事案と連動し、総務・警防・予防業務等のデータを管理	救急・救助・予防業務統計を集計
現場映像情報伝送装置	1式	専用ノートＰＣ、タブレット端末等１３台により情報共有	災害現場からの画像伝送（ドローン映像含む。）
高所監視カメラ	1式	庁舎屋上の鉄塔に設置し、常時市内を俯瞰で監視	災害発生時は、通信指令システムと連動し災害付近を撮影可能
サイレン吹鳴装置	14式	モータサイレン(有線)、市内１４箇所に設置	消防団員等非常招集用
防災情報システムとの連携	1式	通信指令システムから防災情報システムへ災害情報を送信	
可動型高機能ディスプレイ	1式	災害情報・画像等を可動型モニターで表示	
（１）電子黒板	3台	災害情報を表示	６０インチ相当２台、８０インチ相当１台
（２）４Ｋ対応ディスプレイ	1台	ＴＶ映像、河川・潮位監視カメラ映像を表示	８０インチ相当
（３）画像表示ＰＣ端末	5台	デスクトップ、ノートＰＣ	
車両出動時の表示灯装置	2式	災害出動時に電子掲示板へ文字表示し、警告灯を設置	文字表示、ランプ点灯、スピーカ音声（自動、肉声）出力等を遠隔操作
セキュリティ装置	1式	ＰＣ系設備のセキュリティ確保	
大永山トンネル非常通報装置	1式	大永山トンネル内の災害通報を受信	東予地方局、四国中央市と連携
震度計	1式	市内の震度表示	気象台連携
メールマガジン	1式	ホームページＣＭＳと連動し、災害・防犯等を情報伝達	
デジタル防災行政無線遠隔装置	1式	防災行政無線を遠隔操作により災害情報等を配信	
緊急ネットワークシステム（Em-Net）	1式	国民保護法上必要な情報を提供	
愛媛県防災通信システム	1式	愛媛県から市・消防関係機関に無線回線にて防災情報を伝達	

高機能消防通信指令システム構成図

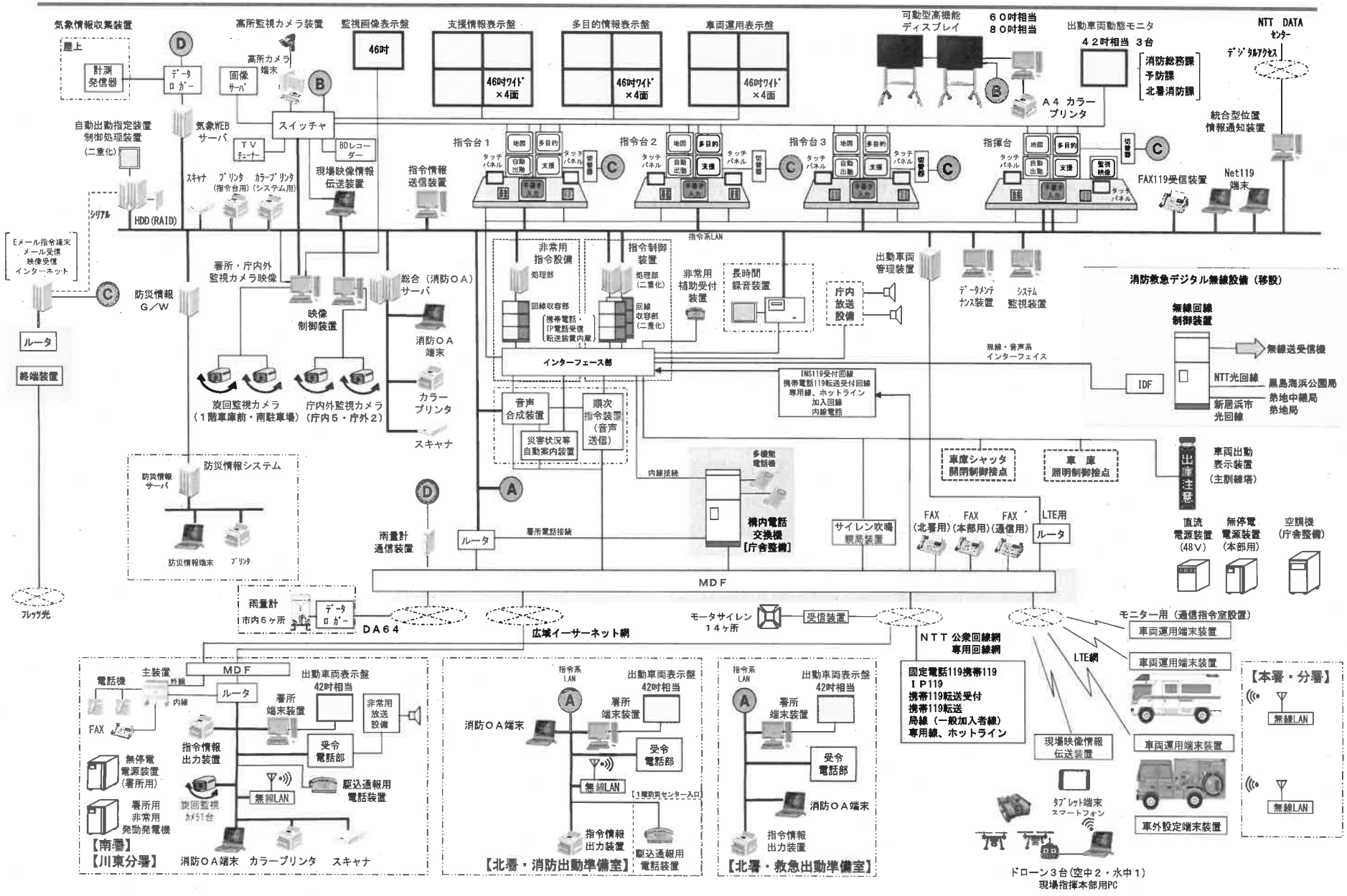

消防救急デジタル無線機一覧表

（令和７年４月１日）

配置		種別	車名等	識別信号		出力(W)	周波数 消防	救急	主1	主2	主3	主4	主5	主6	主7	統1	統2	統3	防災
消防本部・黒島	別子山地区	基地局	第１装置	にいはましょうぼう		10	1												
			第２装置					1											
			第３装置	にいはましょうぼうくろしま		5				1									
			第４装置													1			
			第５装置	にいはましょうぼうべっしやま													1		
			第６装置															1	
		固定	１８ＧＨｚＦＷＡ	にいはましょうぼうべっしやまこてい		251 mW													
				にいはましょうぼうおとじこてい															
消防本部		車載	指令車	にいはましょうぼう	1	5	1	1	1	1	1	1	1	1	1	1	1	1	1
			火災原因調査車		2		1	1	1	1	1	1	1	1	1	1	1	1	1
			警防車		111		1	1	1	1	1	1	1	1	1	1	1	1	1
			消防防災車		102		1	1	1	1	1	1	1	1	1	1	1	1	1
		移動局	携帯型	にいはましょうぼう	51	1	1	1	1	1	1	1	1	1	1	1	1	1	
					52		1	1	1	1	1	1	1	1	1	1	1	1	
					53		1	1	1	1	1	1	1	1	1	1	1	1	
					54		1	1	1	1	1	1	1	1	1	1	1	1	
			可搬型	にいはましょうぼう	21	5	1	1	1	1	1	1	1	1	1	1	1	1	1
					25		1	1	1	1	1	1	1	1	1	1	1	1	1
北消防署	消防課	車載	ポンプ車	にいはましょうぼう	101	5	1	1	1	1	1	1	1	1	1	1	1	1	1
			ポンプ車		103		1	1	1	1	1	1	1	1	1	1	1	1	1
			化学車		105		1	1	1	1	1	1	1	1	1	1	1	1	1
			梯子車		106		1	1	1	1	1	1	1	1	1	1	1	1	1
			搬送車		107		1	1	1	1	1	1	1	1	1	1	1	1	1
			水槽車		109		1	1	1	1	1	1	1	1	1	1	1	1	1
			救助工作車		110		1	1	1	1	1	1	1	1	1	1	1	1	1
			指揮車		3		1	1	1	1	1	1	1	1	1	1	1	1	1
			広報車		112		1	1	1	1	1	1	1	1	1	1	1	1	1
			タンク車		113		1	1	1	1	1	1	1	1	1	1	1	1	1
			人員搬送車		114		1	1	1	1	1	1	1	1	1	1	1	1	1
			訓練指導車		115		1	1	1	1	1	1	1	1	1	1	1	1	1
			救急車	にいはまきゅうきゅう	1		1	1	1	1	1	1	1	1	1	1	1	1	1
			救急車		4		1	1	1	1	1	1	1	1	1	1	1	1	1
			救急車		6		1	1	1	1	1	1	1	1	1	1	1	1	1
		移動局	携帯型	にいはましょうぼう	151	1	1	1	1	1	1	1	1	1	1	1	1	1	
					152		1	1	1	1	1	1	1	1	1	1	1	1	
					153		1	1	1	1	1	1	1	1	1	1	1	1	
					154		1	1	1	1	1	1	1	1	1	1	1	1	
					155		1	1	1	1	1	1	1	1	1	1	1	1	
					156		1	1	1	1	1	1	1	1	1	1	1	1	
					157		1	1	1	1	1	1	1	1	1	1	1	1	
					158		1	1	1	1	1	1	1	1	1	1	1	1	
					159		1	1	1	1	1	1	1	1	1	1	1	1	
					160		1	1	1	1	1	1	1	1	1	1	1	1	
					161		1	1	1	1	1	1	1	1	1	1	1	1	
					162		1	1	1	1	1	1	1	1	1	1	1	1	
					163		1	1	1	1	1	1	1	1	1	1	1	1	
			可搬型	にいはましょうぼう	22	5	1	1	1	1	1	1	1	1	1	1	1	1	1
	川東分署	車載	ポンプ車	にいはましょうぼう	301	5	1	1	1	1	1	1	1	1	1	1	1	1	1
			化学車		302		1	1	1	1	1	1	1	1	1	1	1	1	1
			搬送車		303		1	1	1	1	1	1	1	1	1	1	1	1	1
			救急車	にいはまきゅうきゅう	3		1	1	1	1	1	1	1	1	1	1	1	1	1

配置		種別	車名等	識別信号		出力(W)	周波数 消防	救急	主1	主2	主3	主4	主5	主6	主7	統1	統2	統3	防災
北消防署	川東分署	移動局	携帯型	にいはましょうぼう	351	1	1	1	1	1	1	1	1	1	1	1	1	1	
					352		1	1	1	1	1	1	1	1	1	1	1	1	
					353		1	1	1	1	1	1	1	1	1	1	1	1	
					354		1	1	1	1	1	1	1	1	1	1	1	1	
					355		1	1	1	1	1	1	1	1	1	1	1	1	
					356		1	1	1	1	1	1	1	1	1	1	1	1	
					357		1	1	1	1	1	1	1	1	1	1	1	1	
			可搬型	にいはましょうぼう	23	5	1	1	1	1	1	1	1	1	1	1	1	1	1
			卓上型	にいはましょうぼう	11	5	1	1	1	1	1	1	1	1	1	1	1	1	
南消防署	消防課	車載	ポンプ車	にいはましょうぼう	201	5	1	1	1	1	1	1	1	1	1	1	1	1	1
			ポンプ車		202		1	1	1	1	1	1	1	1	1	1	1	1	1
			タンク車		203		1	1	1	1	1	1	1	1	1	1	1	1	1
			搬送車		204		1	1	1	1	1	1	1	1	1	1	1	1	1
			梯子車		205		1	1	1	1	1	1	1	1	1	1	1	1	1
			救助工作車		206		1	1	1	1	1	1	1	1	1	1	1	1	1
			救急車	にいはまきゅうきゅう	2		1	1	1	1	1	1	1	1	1	1	1	1	1
			救急車		5		1	1	1	1	1	1	1	1	1	1	1	1	1
		移動局	携帯型	にいはましょうぼう	251	1	1	1	1	1	1	1	1	1	1	1	1	1	
					252		1	1	1	1	1	1	1	1	1	1	1	1	
					253		1	1	1	1	1	1	1	1	1	1	1	1	
					254		1	1	1	1	1	1	1	1	1	1	1	1	
					255		1	1	1	1	1	1	1	1	1	1	1	1	
					256		1	1	1	1	1	1	1	1	1	1	1	1	
					257		1	1	1	1	1	1	1	1	1	1	1	1	
					258		1	1	1	1	1	1	1	1	1	1	1	1	
					259		1	1	1	1	1	1	1	1	1	1	1	1	
			可搬型	にいはましょうぼう	24	5	1	1	1	1	1	1	1	1	1	1	1	1	1
			卓上型	にいはましょうぼう	12	5	1	1	1	1	1	1	1	1	1	1	1	1	
消防団等	大島分団	車載	ポンプ車	だん おおしま	1	5	1		1	1	1	1	1	1	1	1	1	1	1
			積載車		5		1		1	1	1	1	1	1	1	1	1	1	1
		移動	携帯型	だん おおしま	51	1	1		1	1	1	1	1	1	1	1	1	1	
					52		1		1	1	1	1	1	1	1	1	1	1	
	別子山分団	車載	積載車	だん べっしやま	5	5	1		1	1	1	1	1	1	1	1	1	1	1
			積載車		7		1		1	1	1	1	1	1	1	1	1	1	1
			積載車		8		1		1	1	1	1	1	1	1	1	1	1	1
		移動	携帯型	だん べっしやま	51	1	1		1	1	1	1	1	1	1	1	1	1	
					52		1		1	1	1	1	1	1	1	1	1	1	
					53		1		1	1	1	1	1	1	1	1	1	1	
	別子山支所	移動	卓上型	にいはましょうぼう	13	5	1	1	1	1	1	1	1	1	1	1	1	1	

車載型式：日本電気 JDC4H1C1-1D　　携帯型式：日本電気 NE2-5M010/G-B
可搬型式：日本電気 JDT4C3C1-3A・3B　　卓上型式：日本電気 JDB4C3E1-3B

周波数（名称）
- 消防：消防波
- 救急：救急波
- 主２：主運用波２　※ 県内共通波
- 統１：統制波１
- 統２：統制波２
- 統３：統制波３
- 主１：主運用波１
- 主３：主運用波３
- 主４：主運用波４
- 主５：主運用波５
- 主６：主運用波６
- 主７：主運用波７
- 防災：防災相互波

デジタル簡易無線機一覧表

（令和７年４月１日）

消防団

No. 1

配置	分団名	種別	呼出名称		車種等	種別	呼出名称		
川西地区	新居浜東	車載	だん にいはまひがし	1	ポンプ	携帯	だん にいはまひがし	11	12
				5	積載車			51	52
	新居浜西		だん にいはまにし	1	ポンプ		だん にいはまにし	11	12
				5	積載車			51	52
	金子東		だん かねこひがし	1	ポンプ		だん かねこひがし	11	12
				5	積載車			51	52
	金子南		だん かねこみなみ	1	ポンプ		だん かねこみなみ	11	12
				5	積載車			51	52
	金子中		だん かねこなか	1	ポンプ		だん かねこなか	11	12
				5	積載車			51	52
	金子西		だん かねこにし	1	ポンプ		だん かねこにし	11	12
				5	積載車			51	52
川東地区	高津	車載	だんたかつ	1	ポンプ	携帯	だんたかつ	11	12
				2	ポンプ			13	14
				5	積載車			51	52
				6	積載車			53	54
	垣生		だんはぶ	1	ポンプ		だんはぶ	11	12
				5	積載車			51	52
	神郷		だんこうざと	1	ポンプ		だんこうざと	11	12
				2	ポンプ			13	14
				5	積載車			51	52
				6	積載車			53	54
				7	積載車			55	56
	多喜浜		だんたきはま	1	ポンプ		だんたきはま	11	12
				5	補給車			51	52
	大島		だんおおしま	1	ポンプ		だんおおしま	11	12
				5	補給車			51	52
上部地区	船木	車載	だんふなき	1	ポンプ	携帯	だんふなき	11	12
				5	補給車			51	52
				6	補給車			53	54
				7	補給車			55	56
	泉川		だんいずみがわ	1	ポンプ		だんいずみがわ	11	12
				2	ポンプ			13	14
				3	ポンプ			15	16
				5	補給車			51	52
	中萩		だんなかはぎ	1	ポンプ		だんなかはぎ	11	12
				2	ポンプ			13	14
				3	ポンプ			15	16
				5	補給車			51	52
	大生院		だんおおじょういん	1	ポンプ		だんおおじょういん	11	12
				5	補給車			51	52
				6	補給車			53	54
	角野		だんすみの	1	ポンプ		だんすみの	11	12
				2	ポンプ			13	14
				5	補給車			51	52
				6	補給車			53	54
	別子山		だんべっしやま	5	補給車		だんべっしやま	51	52
				7	補給車			53	54
				8	補給車			55	56
	別子山支所						べっしやまししょ	1	
団本部	消防団長	車載				携帯	だんほんぶ	1	
	川西副団長							2	
	川東副団長							3	
	上部副団長							4	

消防本部　　No. 2

配置	場所	種別	呼出名称	種別	呼出名称	
消防本部	警防課（災害対策本部）	卓上	さいがいたいさくほんぶ	携帯	しょうぼうほんぶ	1
						2
	通信指令課	卓上	にいはましょうぼう			3
						4
	消防総務課（消防団広域応援用）	車載		携帯	こういきおうえん ※アイコムIC－DPR7	1
						2
						3
						4
						5
消防署	北消防署	車載		携帯	にいはまきたしょ	1
						2
						3
						4
						5
	川東分署				にいはまかわひがし	1
						2
						3
	南消防署				にいはまみなみしょ	1
						2
						3
						4
						5

車載型式：アイコムIC－D6005　卓上型式：アイコムIC－D6005　携帯型式：アイコムIC－D60

署活動用無線機一覧表

（令和７年４月１日）

配置	種別	識別番号	
消防本部	携帯型	にいはまほんぶ（警防課１～３、通信指令課４）	1
			2
			3
			4
北消防署	携帯型	にいはまきた	1
			2
			3
			4
			5
			6
			7
			8
			9
			10
			11
			12
			13
			14
			15
			16
			17

携帯型式（１W）：ケンウッド TPC－235

合計44基

配置	種別	識別番号	
消防本部	携帯型	にいはまひがし	1
			2
			3
			4
			5
			6
			7
			8
南消防署	携帯型	にいはまみなみ	1
			2
			3
			4
			5
			6
			7
			8
			9
			10
			11
			12
			13
			14
			15

44基のうち15基は緊急消防援助隊用周波数及び防災相互波搭載（400MHz帯）
防災相互波搭載無線機については、消防本部1, 2　北消防署12, 13, 14, 15, 16, 17　川東分署7, 8
南署11, 12, 13, 14, 15　以上15基に搭載

消防無線機保有数

（令和７年４月１日）

配置		合計	消防救急デジタル無線						署活動無線	デジタル簡易無線		
			基地局（10W/5W）	固定局（251mｗ）	陸上移動局				陸上移動局	陸上移動局		
					車載(5W)	携帯(1W)	可搬(5W)	卓上(5W)	携帯(1W)	車載(5W)	携帯(5W)	卓上(5W)
合計		308	3	2	36	38	5	3	44	50	125	2
消防本部基地局		1	1									
黒島基地局		1	1									
別子山基地局		2	1	1								
弟地固定局		1		1								
消防本部	消防総務課	6			1						5 ※3	
	警防課	10			1	2	1		3		2	1
	予防課	4			2	2						
	通信指令課	6					1		1	1 ※2	2	1
北消防署		51			15	13	1		17		5	
北消防署川東分署		24			4	7	1	1	8		3	
南消防署		39			8	9	1	1	15		5	
消防団		161			5 ※1	5 ※1				49	102	
別子山支所		2						1			1	

※１　消防団に配備する消防救急デジタル無線の内訳は、車載５機（大島分団２、別子山分団３）、携帯無線機５機（大島分団２、別子山分団３）とする。

※２　通信指令課に車載無線機1台を保管（予備機）

※３　愛媛県より消防団広域応援用としてデジタル簡易無線機5機移譲

救　急・救　助

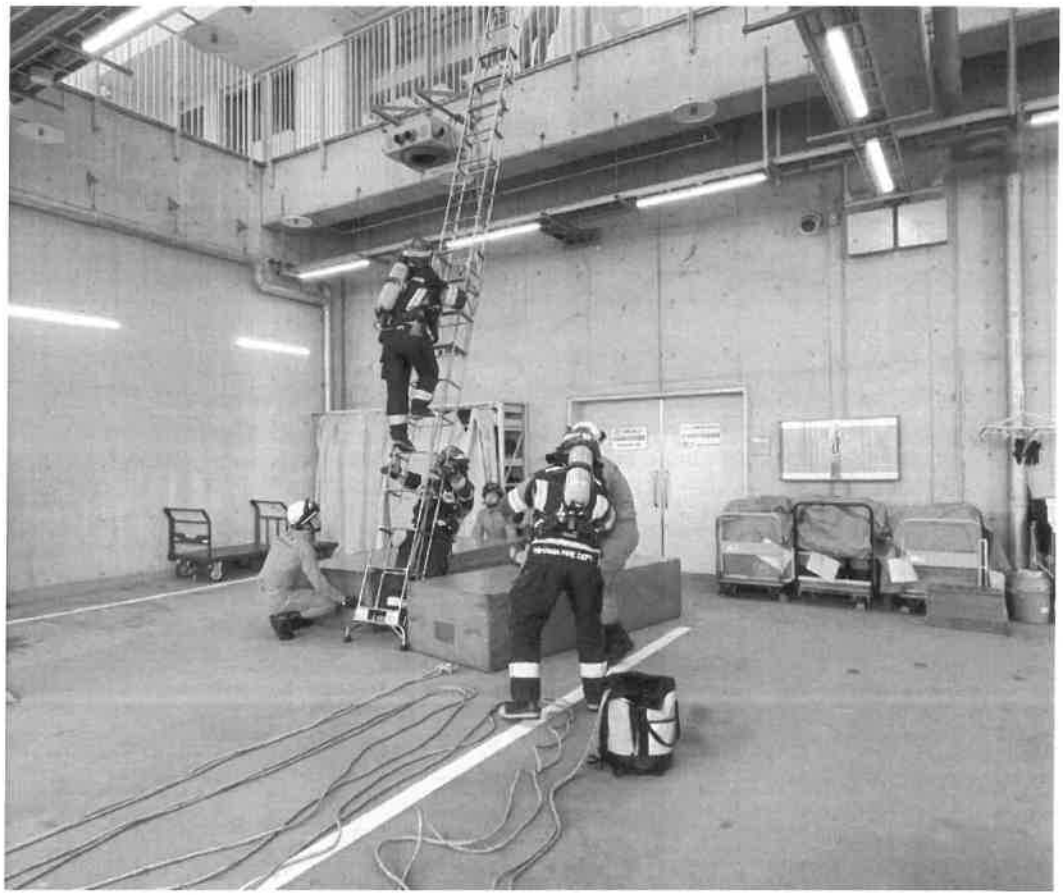

特別救助隊査閲訓練

1 救 急

事故種別救急出場状況

（令和６年中）

種別＼月別		合計	月別 1	2	3	4	5	6	7	8	9	10	11	12
出場件数		6,786	642	493	522	446	503	522	652	642	540	581	547	696
搬送人員		6,369	600	449	482	428	477	500	617	595	507	546	514	654
火災	出場件数	5	1		1					1	1		1	
	搬送人員	5	2							1	1		1	
自然災害	出場件数	1								1				
	搬送人員	1								1				
水難	出場件数	2										1		1
	搬送人員	1										1		
交通事故	出場件数	406	28	26	27	28	33	34	44	30	43	43	30	40
	搬送人員	386	27	24	26	27	32	34	42	28	42	35	31	38
労働災害	出場件数	32	3	4	1	3	2	2	3	3	1	5	1	4
	搬送人員	32	3	4	1	3	2	2	3	3	1	5	1	4
運動競技	出場件数	26			1	2	1	5	4	2	4	2	2	3
	搬送人員	25			1	2	1	5	4	1	4	2	2	3
一般負傷	出場件数	1,062	113	66	82	77	75	77	94	67	85	102	100	124
	搬送人員	1,019	105	62	77	74	75	74	92	64	80	99	97	120
加害	出場件数	23	1	3	3	2	1	2	1	3	1	6		
	搬送人員	20	1	3	3	2	1	1		3	1	5		
自損行為	出場件数	64	6	5	4	5	5	3	6	6	2	6	7	9
	搬送人員	44	4	2	2	4	3	1	6	5	2	4	4	7
急病	出場件数	4,480	432	321	357	284	325	339	450	464	363	358	328	459
	搬送人員	4,199	405	291	329	272	303	326	422	429	339	341	312	430
その他	出場件数	685	58	68	46	45	61	60	50	65	40	58	78	56
	搬送人員	637	53	63	43	44	60	57	48	60	37	54	66	52

救急隊員が行った応急処置の状況

（令和６年中）

種別		急病	交通	一般	その他	計
処置項目＼処置人員		4,197	386	1,019	764	6,366
止血		23	29	118	17	187
固定		46	191	195	33	465
人工呼吸		9	1	1	6	17
心マッサージ		22	3	5		30
	うち自動	14	1	5		20
心肺蘇生		98	1	8	5	112
	うち自動	54	1	4	4	63
酸素吸入		748	28	48	238	1,062
気道確保		102	2	12	4	120
内訳	経鼻エアウェイの使用	1				1
	喉頭鏡、マギール鉗子使用	1		2		3
	ＬＭ等のチューブ使用					
	気管挿管	39	1	5	2	47
保温		106	12	18	12	148
被覆		13	47	154	19	233
在宅医療継続		25		2		27
ショックパンツによる血圧保持						0
除細動		9				9
薬剤投与		46	2	7	2	57
その他の応急処置		4,169	377	1,002	706	6,254
血圧測定		3,974	375	969	717	6,035
心音・呼吸音等の聴取		2,613	221	453	314	3,601
血中酸素飽和度の測定		4,089	380	1,004	747	6,220
心電図測定		3,095	183	473	332	4,083
静脈路確保		88	7	10	5	110
内訳	ＣＰＡ前	34	5	2	3	44
	ＣＰＡ後	49	2	8	2	61
	ブドウ糖	5				5
血糖測定		55	1			56
エピペン投与						0
ブドウ糖投与		5				5
計		19,335	1,860	4,479	3,157	28,831

年齢区分・性別搬送人員

（令和６年中）

	男	女	計
新生児	15	8	23
乳幼児	138	90	228
少年	141	95	236
成人	839	749	1,588
高齢者	1,968	2,326	4,294
合計	3,101	3,268	6,369

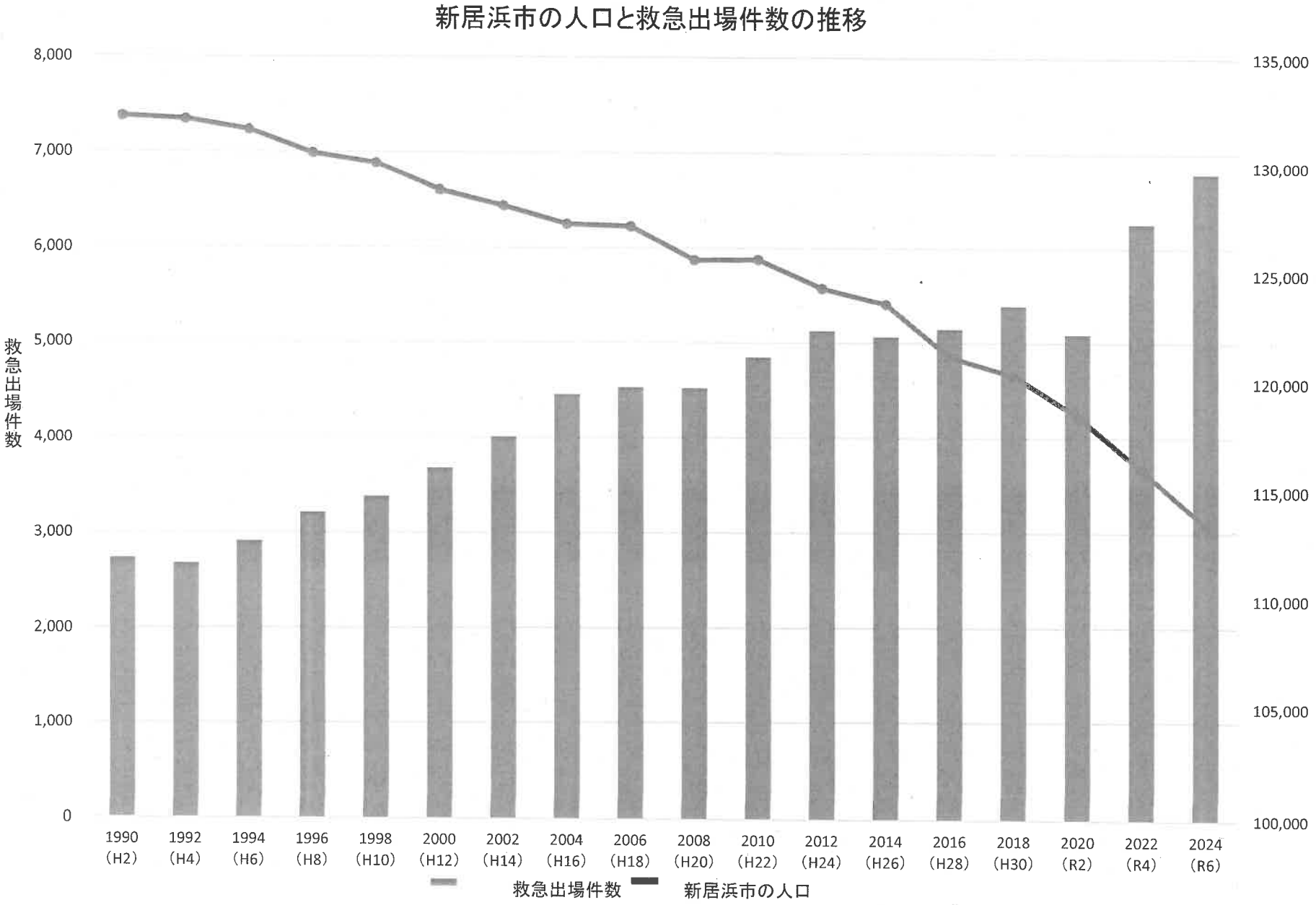
新居浜市の人口と救急出場件数の推移
救急出場件数
8,000
7,000
6,000
5,000
4,000
3,000
2,000
1,000
0
135,000
130,000
125,000
120,000
115,000
110,000
105,000
100,000
1990 (H2)
1992 (H4)
1994 (H6)
1996 (H8)
1998 (H10)
2000 (H12)
2002 (H14)
2004 (H16)
2006 (H18)
2008 (H20)
2010 (H22)
2012 (H24)
2014 (H26)
2016 (H28)
2018 (H30)
2020 (R2)
2022 (R4)
2024 (R6)
救急出場件数
新居浜市の人口

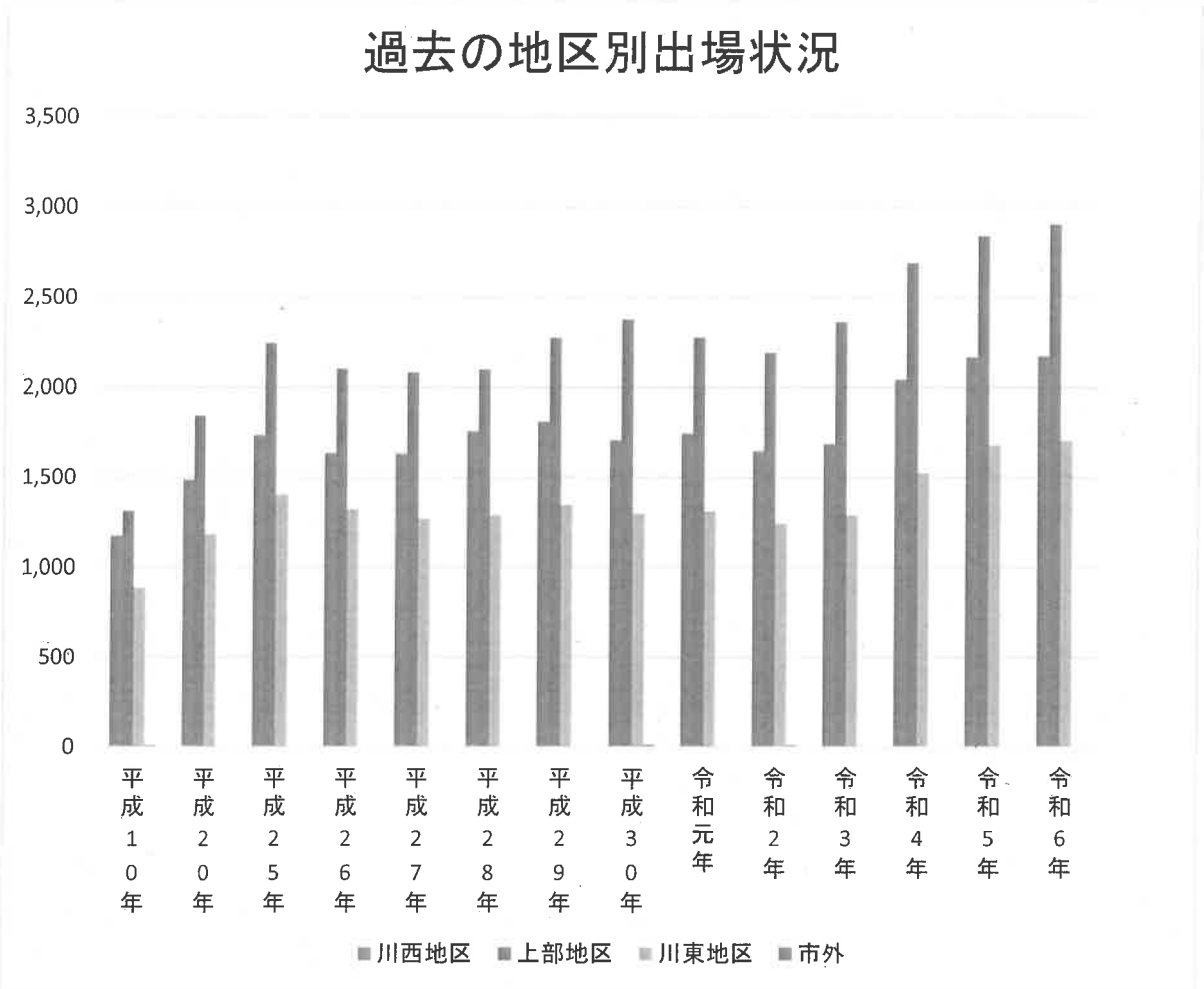

傷病程度別搬送人員

（令和６年中）

傷病程度 / 事故種別	死　亡	重　症	中等症	軽　症	その他	計
急　　病	119	401	1,956	1,723		4,199
交　　通	5	28	91	262		386
一般負傷	10	155	353	501		1,019
そ の 他	5	198	433	129		765
計	139	782	2,833	2,615		6,369

時間別救急出場状況

（令和６年中）

年別＼時間	計	0～2	2～4	4～6	6～8	8～10	10～12	12～14	14～16	16～18	18～20	20～22	22～24
H27	4,981	225	155	195	366	630	556	567	477	551	561	378	320
H28	5,146	232	189	208	405	606	608	564	502	561	543	413	315
H29	5,430	250	188	207	360	690	658	576	584	645	539	400	333
H30	5,391	243	174	195	406	699	614	624	540	572	568	421	335
R元	5,333	241	184	194	407	643	637	577	582	603	551	418	296
R２	5,089	226	166	162	365	664	705	552	560	540	468	379	302
R３	5,334	203	169	221	388	699	722	601	565	576	510	397	283
R４	6,259	242	182	225	426	807	820	733	641	762	628	443	350
R５	6,682	271	228	249	483	804	860	802	726	731	630	517	381
R６	6,786	265	222	280	537	855	882	771	706	716	666	522	364

新居浜市内の救急告示医療機関

（令和７年４月１日）

病院名	所在地	電話
愛媛労災病院	南小松原町１３番２７号	３３－６１９１
愛媛県立新居浜病院	本郷三丁目１番１号	４３－６１６１
東予救命救急センター	本郷三丁目１番１号	４３－６１６１
十全総合病院	北新町１番５号	３３－１８１８
住友別子病院	王子町３番１号	３７－７１１１
立花病院	喜光地町一丁目１３番２９号	４１－４１１８
循環器科林病院	中西町６番４６号	４３－８３８３

2　救　助

事故別出動・活動状況

（令和6年中）

件数区分 / 事故種別	出動件数	活動件数	救助人員
合計	29	22	23
火災			
交通事故	11	8	9
水難事故	2	2	2
風水害等自然災害			
機械による事故	2	1	1
建物等による事故	2	1	1
ガス及び酸欠事故			
破裂事故			
その他の事故	12	10	10

過去５年間の状況

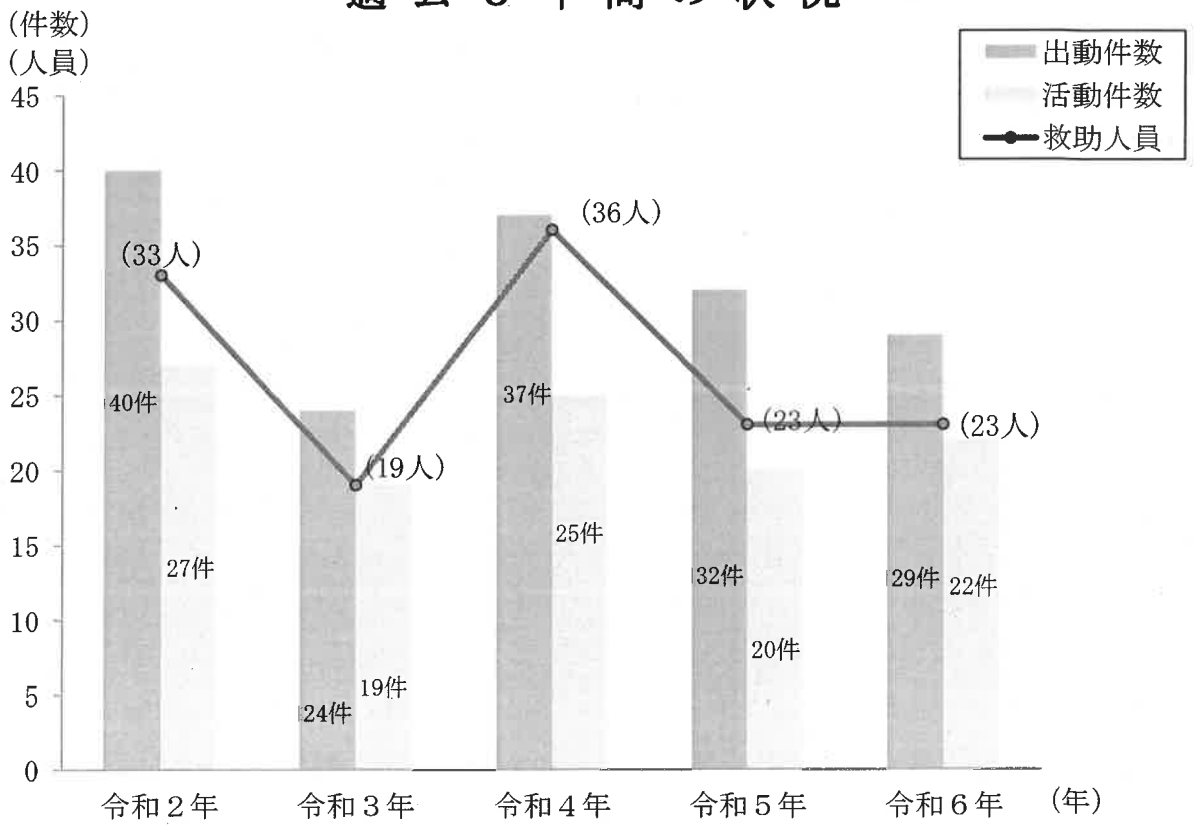

気　　象

新居浜市　降雨情報
新居浜市トップページに戻る
地図表示
雨量日報
グラフ
一宮町
大生院
多喜浜
船木
立川町
別子山
防災情報に戻る
防災情報メニュー
気象情報(松山地方気象台)
天気予報
警報・注意報
雨雲の状況(降水ナウキャスト)
地震情報
台風情報

新居浜市降雨情報

気　象　状　況

（令和6年中）

区分	月別	1	2	3	4	5	6	7	8	9	10	11	12
風速（m／s）	最大	18.9	16.5	24.3	20.5	24.8	18.2	14.3	14.3	14.6	16.5	15.4	17.2
	平均	1.8	1.5	1.8	1.1	1.5	1.3	1.3	1.4	1.4	1.3	1.8	2.2
	風向平均	南南東	南南東	北北東	北北東	北北東	北北東	北北東	北北東	北北東	南南東	南南東	南西
	同日数	8	10	10	16	16	22	14	17	14	18	16	20
気温（℃）	最高	15.3	20.7	22.9	25.7	29.2	34.5	37.0	36.1	34.0	30.2	22.3	18.9
	最低	-1.7	1.2	-0.1	6.6	10.6	14.7	21.6	24.6	19.6	14.0	6.8	1.5
	平均	7.5	8.0	9.9	16.5	18.7	23.0	28.9	29.7	27.6	21.2	14.7	8.9
湿度（%）	実効（平均）	65.8	75.6	66.2	78.0	75.0	82.4	83.0	76.8	81.6	82.8	77.4	62.0
	最低（相対）	34.9	29.9	16.7	17.5	20.3	39.6	42.2	42.8	46.1	38.5	37.8	39.2
	平均（相対）	66.5	75.8	66.1	80.3	74.5	83.6	81.4	78.5	81.1	83.0	76.2	61.2
降水量（mm）	月計	26.0	77.5	117.0	110.5	187.5	334.5	221.0	158.0	43.0	177.0	106.0	12.0
	日平均	0.8	2.7	3.8	3.7	6.0	11.2	7.1	5.1	1.4	5.7	3.5	0.4
晴天日数		18	16	18	20	20	15	23	23	25	17	16	23
曇天日数		3	2	3	0	2	2	0	1	0	1	1	3
雨天日数（0.5mm以上降雨）		10	11	10	10	9	13	8	7	5	13	13	5
雪天日数		0	0	0	0	0	0	0	0	0	0	0	0

気象警報・注意報等発表状況

警報　　（令和6年中）

種別＼月	計	1	2	3	4	5	6	7	8	9	10	11	12
	3	0	0	0	0	0	0	0	3	0	0	0	0
暴風警報	0												
暴風雪警報	0												
大雨警報	3								3				
大雪警報	0												
高潮警報	0												
波浪警報	0												
洪水警報	0												

※1　数字は、警報の発表回数。（継続を含まない。）

注意報　　（令和6年中）

種別＼月	計	1	2	3	4	5	6	7	8	9	10	11	12
	334	28	23	54	12	32	25	29	42	18	14	24	33
風雪注意報	1	1											
強風注意報	51	6	5	9	2	7			4	1	3	7	7
大雨注意報	20			1		2	7	4	5			1	
大雪注意報	4			1									3
高潮注意報	10							2	3		2	3	
波浪注意報	49	6	5	8	2	7			4	1	3	7	6
洪水注意報	6					2		1	3				
着雪注意報	0												
乾燥注意報	37	9	3	9	1	6							9
濃霧注意報	9		2	2	3		1	1					
霜注意報	15			15									
なだれ注意報	0												
低温注意報	0												
雷注意報	132	6	8	9	4	8	17	21	23	16	6	6	8

※2　数字は、注意報発表の回数。（継続中を含まない。）

各種情報（愛媛県）　　（令和6年中）

種別＼月	計	1	2	3	4	5	6	7	8	9	10	11	12
	136	0	1	0	0	5	1	41	66	14	0	8	0
台風の状況（四国への接近数）	1								1				
その他（土砂災害警戒情報等の気象情報）	135		1			5	1	41	65	14		8	

年別月別降雨量調

（過去５年間）

区分	年＼月	計	1月	2月	3月	4月	5月	6月	7月	8月	9月	10月	11月	12月
降雨量（積算値）	２年	1,418	70	36	88	174	68	180	282	22	261	144	65	28
	３年	1,239	40	61	60	77	166	62	154	317	130	53	97	22
	４年	808	15	30	73	72	44	34	141	19	225	56	80	19
	５年	1,055	35	34	49	124	203	128	105	223	71	27	36	20
	６年	1,572	26	78	117	111	188	335	221	158	43	177	106	12
	平均	1,218	37	48	77	112	134	148	181	148	146	91	77	20
※降雨日数	２年	113	10	7	15	7	8	11	20	4	13	8	6	4
	３年	99	5	6	8	7	13	10	9	14	10	6	7	4
	４年	83	3	4	7	7	7	7	13	4	12	5	7	7
	５年	108	9	8	10	12	9	12	9	12	9	6	6	6
	６年	125	10	14	11	10	9	13	11	7	7	13	13	7
	平均	106	7	8	10	9	9	11	12	8	10	8	8	6

※0.5ミリ以上の降雨日数

（過去５年間）

区分		年＼月	1月	2月	3月	4月	5月	6月	7月	8月	9月	10月	11月	12月
一日最大降雨量	最大値	２年	26	11	29	59	21	56	84	14	92	52	51	14
		３年	24	38	26	33	50	20	54	56	31	23	35	12
		４年	7	17	20	20	13	16	43	12	65	34	34	5
		５年	15	14	11	22	81	51	44	85	25	14	18	12
		６年	6	20	23	36	99	82	79	46	33	41	47	6
		平均	16	20	22	34	53	45	61	43	49	33	37	10
一時間最大降雨量	最大値	２年	7	3	4	10	7	15	27	12	18	15	8	6
		３年	4	5	9	5	12	9	47	26	13	9	13	4
		４年	4	4	6	17	3	7	15	10	23	16	24	3
		５年	3	3	4	8	27	14	17	22	23	10	6	3
		６年	4	8	8	12	18	22	31	25	10	9	25	4
		平均	4	5	6	10	13	13	27	19	17	12	15	4

※小数点１位以下は四捨五入

民間防火組織

新居浜市婦人防火クラブ

民間防火組織の現況

（令和７年４月１日）

○新居浜市危険物安全協会（設立　昭和26年５月26日）

会長　　河　野　全　秀（会員数　140事業所）

○新居浜市防火管理協会（設立　昭和49年４月19日）

会長　　荒　井　恆　治（会員数　218事業所）

○新居浜市幼少年消防クラブ運営協議会

会長　　荒　井　恆　治

○新居浜市婦人防火クラブ運営協議会

会長　　宮　前　　港

○新居浜市消友会（設立　昭和37年８月17日）

会長　　片　上　壽　久（会員数　100名）

○新居浜市消防連絡協議会

会長　　消防委員長

幼年消防クラブ結成状況

結成年月日	クラブ名	結成年月日	クラブ名
昭和58年２月２日	聖マリア幼稚園 幼年消防クラブ	昭和58年２月２日	ミドリ保育園 幼年消防クラブ
〃	王子幼稚園 〃（閉園）	〃	多喜浜保育園 〃
〃	菊本幼稚園 〃	〃	梅香幼稚園 〃（休園）
〃	グレース幼稚園 〃	昭和59年５月１日	東田保育園 〃
〃	グレース第二幼稚園 〃（休園）	〃	十全保育園 〃
〃	七宝台幼稚園 〃（休園）	〃	めぐみ保育園 〃
〃	パコダ幼稚園 〃	〃	南沢津保育園 〃
〃	神郷幼稚園 〃	〃	垣生保育園 〃
〃	朝日保育園 〃	〃	八雲保育園 〃
〃	みなと保育園 〃	昭和59年10月１日	角野保育園 〃
〃	金子保育園 〃	〃	高津保育園 〃
〃	中萩保育園 〃	〃	新居浜保育園 〃
〃	泉川保育園 〃	〃	船木保育園 〃
〃	新田保育園 〃	〃	大生院保育園 〃
〃	すみれ保育園 〃	昭和59年11月１日	若宮保育園 〃
〃	新居浜萩生保育園 〃	昭和61年９月11日	泉幼稚園 〃
〃	みどり園保育所 〃		

少年消防クラブ結成状況

結成年月日	クラブ名
昭和27年5月15日	新居浜小学校少年消防クラブ
昭和27年6月15日	宮西小学校　〃
昭和32年1月30日	金子小学校　〃
昭和35年7月2日	高津小学校　〃
〃	神郷小学校　〃
昭和36年4月14日	泉川小学校　〃
昭和40年4月15日	角野小学校　〃
昭和47年4月26日	多喜浜小学校　〃
昭和47年5月2日	船木小学校　〃
昭和48年5月10日	中萩小学校　〃
昭和48年5月16日	金栄小学校　〃
平成15年6月12日	別子小学校　〃
平成15年6月16日	大生院小学校　〃
平成17年6月1日	垣生小学校　〃
平成17年6月17日	惣開小学校　〃
平成24年6月11日	浮島小学校　〃

（東新学園少年消防クラブは令和３年３月３１日で廃止）

婦人防火クラブ結成状況

結成年月日	クラブ名
昭和50年4月1日	垣生　消防分団区婦人防火クラブ （平成21年４月１日休止）
〃	多喜浜　消防分団区婦人防火クラブ
昭和53年4月1日	神郷　消防分団区婦人防火クラブ （令和３年12月１日休止）
昭和54年12月2日	大生院　消防分団区婦人防火クラブ
昭和55年2月24日	泉川　消防分団区婦人防火クラブ （平成27年４月１日休止）
昭和57年8月27日	角野　消防分団区婦人防火クラブ （平成29年４月１日休止）
昭和59年5月31日	船木　消防分団区婦人防火クラブ
昭和61年6月7日	高津　消防分団区婦人防火クラブ
平成元年5月7日	金子中　消防分団区婦人防火クラブ
平成13年11月18日	中萩　消防分団区婦人防火クラブ

（別子山消防分団区婦人防火クラブは平成25年３月末で廃止）

「新居浜市婦人防火の歌」

♪＝108

作詞
作曲　高橋幸子

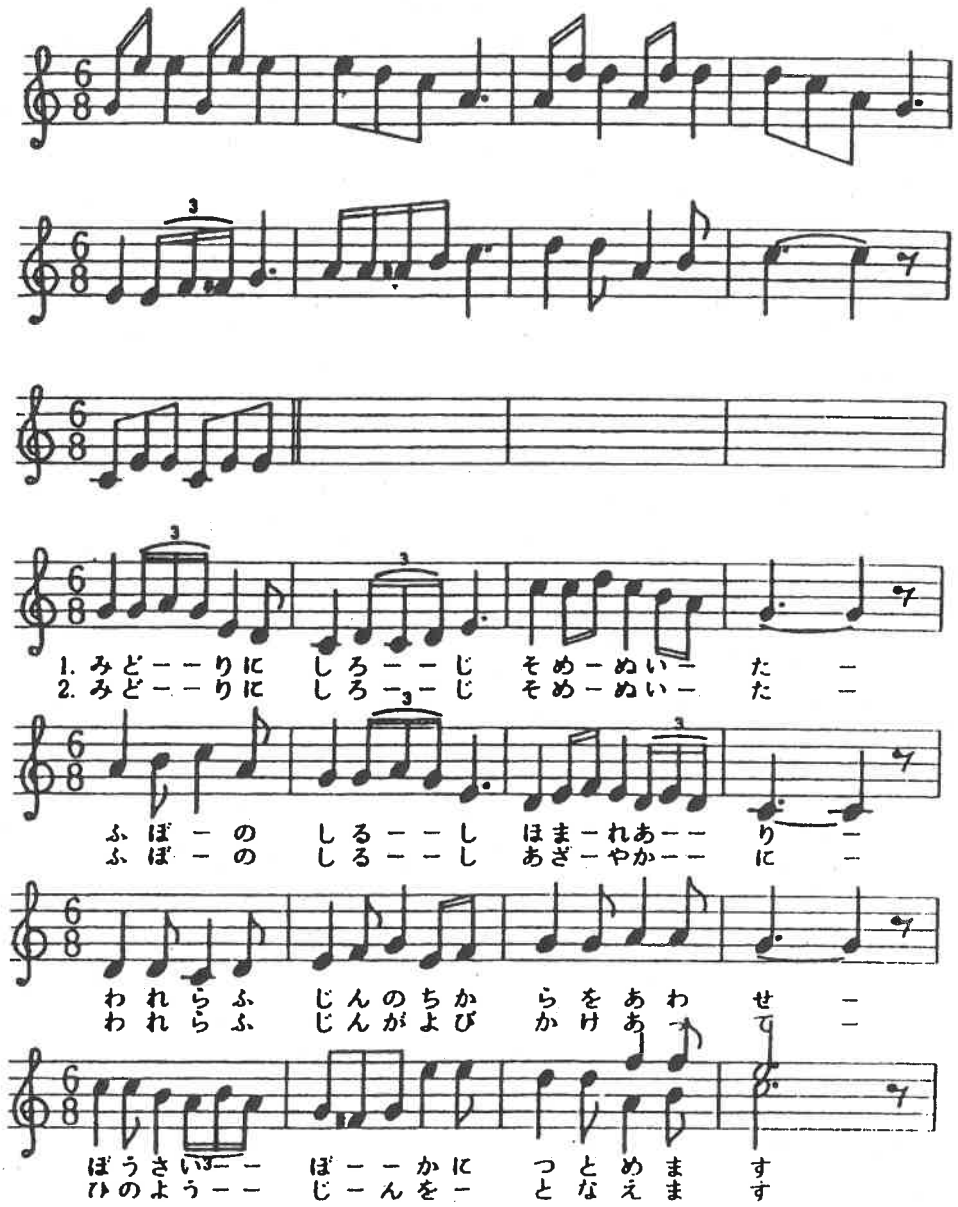

1．緑に白字染めぬいた
　婦防のしるし　ほまれあり
　我等婦人の力を合わせ
　防災防火に　つとめます

2．緑に白字染めぬいた
　婦防のしるし　あざやかに
　我等婦人が呼びかけ合って
　火の用心を唱えます

3．緑に白字染めぬいた
　婦防のしるし　高らかに
　我等婦人の輪と輪を結び
　平和な町を築きましょう

制定　昭和59年10月25日

消　　防　　団

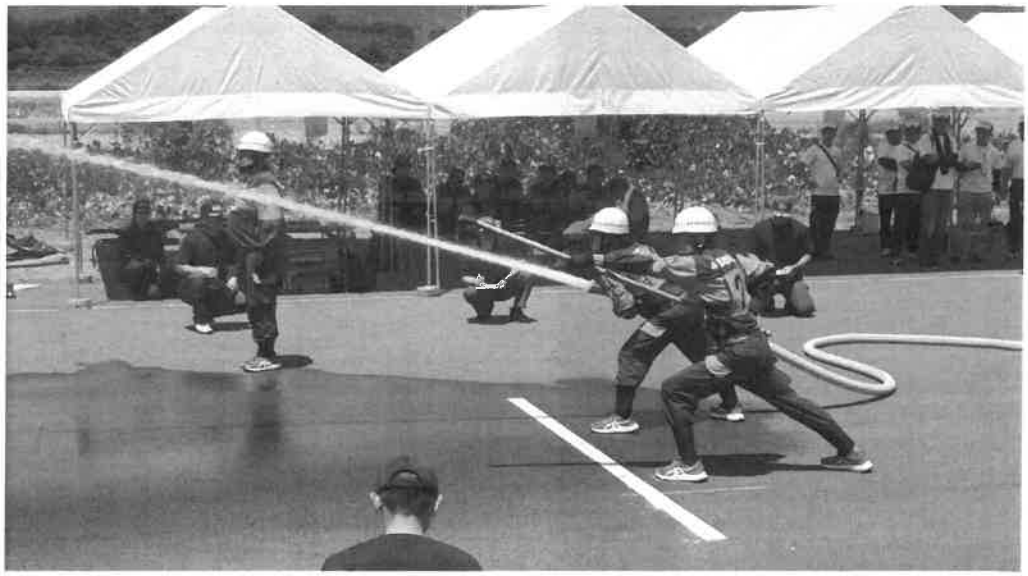

第３４回　愛媛県消防操法大会（泉川分団）

歴代消防団長

初代	小野　蘺	消防団長	自昭 23．4．1～至昭 24．3．31
〃	〃	連合団長	24．4．1～ 25．3．21
2代	馬木磯吉	〃	25．3．22～ 27．3．21
3代～4代	小野　蘺	〃	27．3．22～ 30．5．31
5代	加藤　栄	〃	30．6．1～ 32．5．31
6代	岡田重嘉	〃	32．6．1～ 34．5．31
7代～15代	高橋武敏	〃	34．6．1～ 45．3．31
〃	〃	消防団長	45．4．1～ 49．3．31
16代	横川石太郎	〃	49．4．1～ 51．3．31
17代～25代	岡部　茂	〃	51．4．1～ 平 6．3．31
26代～28代	田坂典之	〃	平 6．4．1～ 12．3．31
29代～32代	矢野莞八	〃	12．4．1～ 20．3．31
33代～35代	片上壽久	〃	20．4．1～ 26．3．31
36代	髙橋眞次	〃	26．4．1～ 28．3．31
37代～39代	堀田　公	〃	28．4．1～ 令 4．3．31
40代～41代	山内敏男	〃	令 4．4．1～ 現在

消防団機構

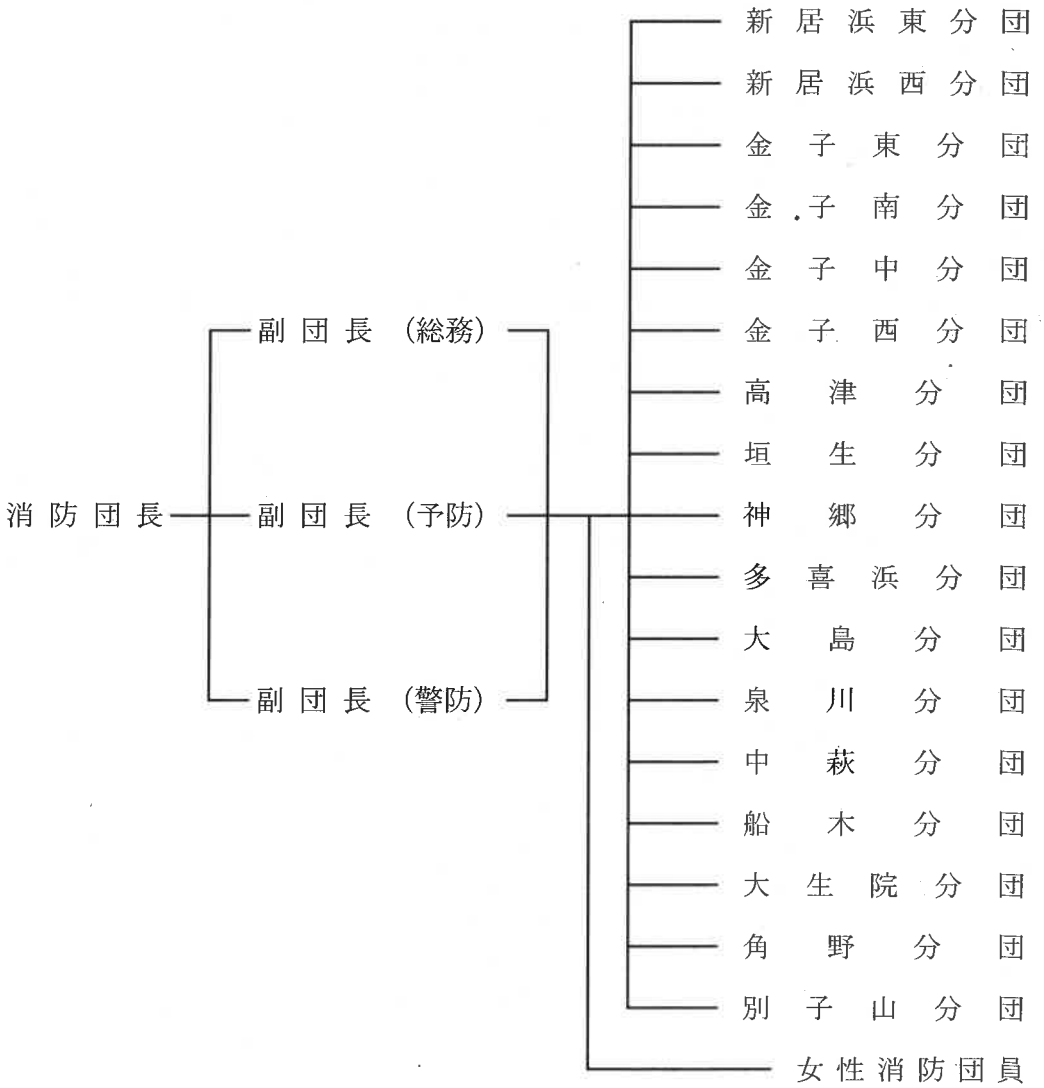

学　校　派　遣　状　況

科目＼年度別		2	3	4	5	6
合　計		3	3	4	9	3
県消防学校	幹部教育課	3	3	4	4	3
	操法科	0	0	0	5	0

消防団員報酬及び費用弁償

年額報酬　　（令和７年４月１日）

団長	副団長	分団長	副分団長	部長	班長	団員（機能別）
206,000 円	154,400 円	132,100 円	71,200 円	56,900 円	39,000 円	36,500 円 (12,100 円)

出動報酬　　（令和７年４月１日）

区分	金額	摘要
災害のために出動した場合	2,000 円	１日につき　２時間以内
	4,000 円	１日につき　２時間を超え４時間以内
	6,000 円	１日につき　４時間を超え６時間以内
	8,000 円	１日につき　６時間超
警戒のために出動した場合	2,000 円	１日につき
訓練のために出動した場合	2,000 円	１日につき
上記以外で出動した場合	2,000 円	１日につき

消防団員年齢調

（令和７年４月１日）

区分＼階級	計	団　長	副団長	分団長	副分団長	部　長	班　長	団　員
実人員	665	1	3	17	33	44	92	475
19才以下	1							1
20 ～ 24	26							26
25 ～ 29	34							34
30 ～ 34	38						1	37
35 ～ 39	46				1		1	44
40 ～ 44	71				1	1	8	61
45 ～ 49	116			1	3	7	26	79
50 ～ 54	106				2	9	31	64
55 ～ 59	75				6	14	11	44
60 ～ 64	73		1	8	7	9	10	38
65才以上	79	1	2	8	13	4	4	47
平均年齢	49.3	75.0	69.3	64.2	59.8	56.3	51.7	46.7

消防団員勤続年数調

（令和７年４月１日）

区分＼階級	計	団　長	副団長	分団長	副分団長	部　長	班　長	団　員
実人員	665	1	3	17	33	44	92	475
５年未満	121							121
5 ～ 9	124						4	120
10 ～ 14	121				1	3	22	95
15 ～ 19	92			1	3	5	24	59
20 ～ 24	81			1	5	15	23	37
25 ～ 29	48		1	1	2	12	16	16
30年以上	78	1	2	14	22	9	3	27
平均勤続年数	15.0	47.0	37.7	35.5	29.3	24.5	18.6	11.4

消防団員実員数

（令和７年４月１日）

階級別 / 分団別	団長	副団長	分団長	副分団長	部長	班長	団員	計
団本部	1	3			1	3	11	19
新居浜東			1	2	2	4	23	32
新居浜西			1	2	2	4	16	25
金子東			1	2	2	4	23	32
金子南			1	2	2	5	28	38
金子中			1	2	2	4	19	28
金子西			1	2	2	4	21	30
高津			1	2	4	8	28	43
垣生			1	2	2	5	27	37
神郷			1	2	3	6	42	54
多喜浜			1	2	2	5	29	39
大島			1	1	1	3	22	28
泉川			1	2	3	7	35	48
中萩			1	2	4	8	29	44
船木			1	2	3	6	35	47
大生院			1	2	3	6	33	45
角野			1	2	4	8	39	54
別子山			1	2	2	2	15	22
合計	1	3	17	33	44	92	475	665

消防機械器具保有数

（令和７年４月１日）

機械名 ＼ 定員 ＼ 分団名		合計	団本部	新居浜東分団	新居浜西分団	金子東分団	金子南分団	金子中分団	金子西分団	高津分団	垣生分団	神郷分団	多喜浜分団	大島分団	泉川分団	中萩分団	船木分団	大生院分団	角野分団	別子山分団
合計		792	34	33	33	39	40	33	33	65	40	55	40	33	55	60	55	48	63	33
自動車 消防ポンプ	計	23		1	1	1	1	1	1	2	1	2	1	1	3	3	1	1	2	
	A－2	23		1	1	1	1	1	1	2	1	2	1	1	3	3	1	1	2	
小型動力ポンプ	計	42		2	2	2	2	2	2	2	2	2	2	4	2	2	4	2	4	4
	B－2	3																		3
	B－3	20		1	1	1	1	1	1	1	1	1	1	3	1	1	2	1	2	
	D－1	19		1	1	1	1	1	1	1	1	1	1	1	1	1	2	1	2	1
積載車	計	26		1	1	1	1	1	1	2	1	3	1	1	1	1	3	2	2	3
	普通四輪	24		1	1	1	1	1	1	2	1	2	1		1	1	3	2	2	3
	軽四輪	2										1		1						
その他	消防ホース65㎜	1,241		52	45	71	55	55	50	77	50	69	50	68	117	125	66	78	118	95
	消防ホース40㎜	285		18	17	18	20	16	18	13	17	12	15	23	15	16	25	18	19	5
	保安帽	777	34	33	33	33	40	33	33	65	40	67	40	7	70	60	54	45	61	29
	布水槽	53		3	3	2	3	2	2	3	3	3	2	3	4	4	4	4	5	3
	ホースブリッジ	52		2	2	2	2	2	2	4	4	4	2	2	5	4	4	3	4	4
	トビ口	216		9	8	5	6	13	4	12	14	16	4	8	24	31	8	10	30	14
	柄がま	434		18	20	23	24	19	20	33	28	26	27	26	13	24	31	28	38	36
	トレンチシャベル	513		22	23	23	25	25	26	38	32	41	33	30	15	43	36	36	48	17

新居浜市消防団協力事業所制度
認定事業所一覧

（令和７年４月１日）

番号	事　業　所　名
1	住友重機械工業株式会社
2	住友重機械搬送システム株式会社新居浜事業所
3	住友化学株式会社
4	株式会社イージーエス
5	住化ロジスティクス株式会社
6	株式会社セラテック
7	住化アッセンブリーテクノ株式会社
8	えひめ未来農業協同組合
9	住友金属鉱山株式会社別子事業所
10	新居浜電子株式会社
11	森実運輸株式会社
12	株式会社コスにじゅういち
13	有限会社別子木材センター
14	住友重機械ハイマテックス
15	スミメックエンジニアリング株式会社
16	株式会社よしだ

令和７年６月　発行

新居浜市消防本部

〒792-0025　新居浜市一宮町一丁目５番１号

電　話　(0897)34-0119
ＦＡＸ　(0897)34-1189

Hello!
NEW

新居浜